朝鮮日報 朝刊
本紙朝夕刊十二面

社說

富籤을論함
報國債券에對하여

一

인플레를 防止하는 意味에잇서서 富籤發行의 必要가 力說되엿섯스나 樞密院, 貴族院方面에서 富籤은 射倖心을 刺戟하고 戰時下 緊張되어야할 世道人心에 浮虛한생각을 가지게한다고 反對하엿기때문에 富籤대신에 政府는 民間過剩購買力吸收策의 하나로서 高率割增金附債券을發行키로 決定하고 이에關한 法案을이번 議會에 提出하고審議케되엿다. 이新債券의 名稱은報國債券이라하고 富籤과 貯蓄債券의 中間折衷案으로서 報國債券의 割增金의 最高限度는 法律上 無制限이나 額面의 一千倍를 最高로하고 額面十圓以下의 債券五億圓을 發行하되 昭和十五年度에는 其中에서 大體二億圓 內外를發行할 豫定이라한다. 富籤은 當籤되지안흐면 元本까지 업서지나 報國債券은 元本이 업서지는것이 아니오 無利子로 當籤을 다하지못할지라도 償還期限 十個年에元本을 차질수잇고 償還期限까지相當年間 맛겨두면 年五分의割增金을준다는 點에서 純粹한富籤도아니오 貯蓄債券의 性質을 띠인것이다.

二

이報國債券의 財政的 根據는 무엇이며 社會影響은 어떠할까 一般의 好奇心을 刺戟하는外에 어떠한 效果가 잇슬는지 冷靜한 檢討가잇서야할것이다. 十圓주고 債券사면 十年間에 세번 一萬圓 탈수잇는 僥倖을 가지게하는것이 이債券의 魅力인데 射倖性을助長하는 弊風이업지안코 高度의統制로 戰時經濟를 運營해가는이때에 處하여 社會의 公序良俗에도 反지안홀가 危惧가잇다. 小利로써 國民의 歡心을산다는 惡評을 듯기쉬웁고 이것이 國外에對한 關係에잇서서는 一層 걱정되는것이잇다. 갓득이나 日本經濟力에 色眼的態度로써 그缺點만을 차저내고저 애쓰는第三國에서는 이것을 勿失好機라하여 富籤까지 發行치안코서는 戰費를 貯蓄할수업게되엿다는 宣傳材料로 惡用될 危險性이잇다. 이가지 內外의 諸問題를 犧牲하면서까지 富籤類似의 債券을 發行하여야만할 理由가잇슬가? 政府提出法案의 提案理由書를보면 通貨膨脹을 抑制하고 國民大衆의 購買力을 吸收하기 爲한것이라고하엿는데 果然 不過五億程度의 新債券發行으로써 以上의 目的을 達할수잇슬까. 成立된十五年度豫算은 百三億인데 이에對한 報國債券의 十五年度發行額은 二億程度이니 豫算의五十分一에도 未滿하는額을 民間으로부터 吸收하자고 弊害가 不無한 富籤類似의 債券을發行함은 深思熟慮할일이 아닐까?

三

富籤은 諸外國에잇서서는 그沿革이 오랜것으로 獨、墺、佛、伊、和等其他 各國에서 相當히 發行된 實例가잇는 十七世紀의 遺物로서 그때는 單純히 收入主義의 王室財政에서 近代國家財政에 移行에及하여서는 이런 手段을 取하는國家가 업서지고 其後 最近에와서 財政窮乏으로 歐洲諸國에서 富籤類似의것이相當히 發行되고 그種類도 만흐며 我國에서도 江戶時代에 流行된일이잇섯고 現在滿洲國에는 彩票가 發行되고잇기는하나 富籤類似의 債券을 반드시 古文獻 … 이나 外國의 例에 倣하여 發行하여야할 理由는 안된다. 더구나 眞正한 戰時體制로 國民 … 必要가 切實한 이때에 財政的 … 러운것이잇다. … 하는안에 … 나 … 이러한것은 … 의 富籤可否論는 못된다。 … 과政府當局의 再考를 促하는바이다。

阿部特派大使一行 二十日前後에渡支
首席隨員엔加藤公使起用

【東京電話同盟】新政府成立의日限이 切迫되어 特派大使의派遣은 急速을 要하게되엿스므로 政府는 速히 人員을 銓衡하고 諸般準備를 마춘後 오는 二十日前後에 大使一行을 渡支케할 方針이다

【東京電話同盟】支那新政權에對한 特派大使로서 內定된 阿部信行大將에 隨行할 外務省關係의 隨員에關하여는 目下愼重人選中인데 일직부터 支那에서活躍中인 加藤外松公使가 全權附首席隨員으로 決定되고 參事官으로는 本省으로부터 人事課長松本信一氏가 起用될것은 決定的으로 現地에서는 目下 上海在勤의 大使館 一等書記官 杉原荒太郞氏가 拔擢되기로되엿다 但 本省東亞局으로부터 東亞局第一課長田尻愛義氏의 起用이有力視된다. 其他에關하여도 銓衡中인데 二三日中에는 人選이 終了할터로人選이 되는대로 阿部大使와協議後 正式으로 決定하게될터이다 (寫眞은 加藤公使)

阿部大將略歷

【東京電話同盟】阿部信行大將은 東亞永遠의 安定을 確保할 新秩序建設의 歷史的 段階에 際하여 今番드되어 臨時特命全權大使로서 近近渡支키로 確定되엿는데 過去에 帝國이 特派大使를 外國에 派遣한 例는 石井菊次郞氏를 보내여 協定을 締結하고서 米國에 派遣한 例와 西伯利亞出兵當時 소크政府에 加藤恒忠氏를 보낸 두例가잇다 그러나 今番特派大使는 前二回와 官制上으로는 가튼特派全權大使이나 그가갓는 歷史的意義에 잇서서의 重要性은 特히 重且大하여 東亞永遠의 平和確立의 基礎는 一로 阿部大使의 雙肩에 걸려잇다고하여도 過言이 아닐것이다 一月八日 阿部大使는 當時首相으로서 汪精衛氏及 그同志는 公然反共親日和平救國을 主張하여 帝國과 協力的活動을開始한以來 逐日 그勢力을 加하여最近에이르러 新中央政府樹立의 氣運이 濃厚해젓다 그가 志向하는바를 詳察하매 時局收拾方向이 大槪帝國의 企圖하는바와 合致되므로 帝國으로서는 今後 온갓努力을 傾注하여 그成立發展을 支援하기로 되엿다고 聲明하여 絕對로 支援한다는重大聲明을 하엿는바 今回辭異하게도 米內閣下에 이言明을結實시킬 重大使命을 띠고特派大使의重責을지고 渡支하게된 同大將의感慨는 자못無量한바잇을것이다 大將은石川縣出身으로今年에六十六歲 陸士는 松井石根、荒木貞夫、本庄繁、眞崎甚三郞、林仙之各大將과 同期(九期)의 逸材로 그일홈은 일직부터날려젓다 그가거러온 陸軍生活의經歷은參謀本部課長、陸軍省軍務局長、參謀本部總務部長、陸軍次官을經하여 濱口內閣當時 宇垣陸相이 病으로闕席하는동안 無任所大臣으로서 陸相臨時代理의重任을마튼것은 有名하다 其他第四師團長、臺灣軍司令官、軍事參議官等의要職을歷하여 二·二六事件直後軍長老로서의 責任을지고 現役을 떠날때까지 帝國陸軍에盡力한 功績은 자못크다 豫備役編入後는 近衛公과 木戶侯의推薦에依하여 東亞研究會의 理事 …

新生南京豪華譜
還都準備完全終了

【南京十六日發同盟】中央政治會議가 近迫함에따라 還都의 歡喜에 넘치는 南京各方面의 準備는 完全히 完了되어 지금歷史的會議開會를기다리고 잇다 中央政治會議秘書處長陳春圃氏는 最後의 協議를마치고 十五日夜上海로부터 南京에 돌아와 十六日午後부터 秘書處와 本部를設置하고 正式業務를 開始하기로되엿다 北京路의 還都籌備委員會와 鷄鳴寺下의 考試院사이에 『시보레』四十年型新車가 二十數台縱橫으로 疾驅하여 秘書處의 門前에는 桃色標章도 새로운 中國憲兵의 얼골도 和平建國의 首途를 압두고 明朗有名한 古刹鷄鳴寺는 眼下에 展開되려는 新生南京의 動靜을고요히 俯瞰하고잇다 午後一時三十分着의 還都第一列車로 中政會議委員의 先發隊一行이 到着될것이므로 南京停車場에는『還都籌備委員臨時招待所』의 牌가붓엇다 이것이 頻繁하게 從來하는 要人들의 休憩所兼連絡所로될것이다 警衛의 警備隊兵도 바쁘게 往來하여 大南京의 入口는 歡喜를 압두고 奔走하다 그리고 要人들의 宿舍中에서는 가장큰中山北路首都飯店는 모든 設備를 새롭게하고 큰使命을 띈 諸士의 來着을 기다릴뿐이다 이곳 階下大廳은 報道陣의 休憩室이될것이므로 벌서 記者가로 光景을 이루어 各新聞通信記者의 專用電話가 十數個、公衆電話까지 合하여 數十個의電話機가 新設되엿다 이電話로 中政會議、新政府樹立等의 世界歷史를 크게轉回시킬時時刻刻의 情勢가때를 옮기지안코 全世界에 向하여 報道될것이다 南京報局의 臨時受付도 이大廳의 一隅에 設置되어 十六日부터 試驗通信으로 始作하여 十八日正式으로 接受를하기로되엿다 이리하여 世紀의 前奏曲은 더욱 最高調에의絢爛豪華한旋律을展開하고잇다 (寫眞은 考試院跡)

竹田宮大妃殿下 御葬儀嚴肅執行
音羽豊島岡御墓所에서

【東京電話同盟】지난八日薨去하신故竹田宮恒久王妃昌子內親王殿下의御葬儀는 十六日高輪南町의 御殿及 豊島岡御墓所에서 御追悼의 큰禮도 새롭게 執行되엿다 惶恐하옵게도 傷病將兵의 母宮으로敬慕되시는 內親王殿下께서는 이재永遠히 豊島岡에 神鎭하셧는데 이날街街家家의 弔旗는 나직히달려 國民은 御遺德을 생각하고 삼가奉悼하엿다 高輪南町의高邸 竹田宮御殿은 竹田宮恒德王、同妃兩殿下를 奉始하사 御近親의 宮內官等이 最後의밤을 새시는가운데 御奧正寢間은 菊의빛이빗낫다 이윽고 午前七時御喪主 竹田宮同妃兩殿下、北白川宮大妃、東久邇宮妃兩內親王殿下를 奉始하사皇族、御親族總代若宮、佐佐木司祭長以下 奉仕하고 柩前最後의御殿斂葬當日의 柩前祭를 執行, 勅使小出侍從、皇后宮御使萬里小路女官、皇太后宮御使高松宮侍의 拜禮가 잇슨다음 喪主宮御拜禮、皇族、諸員拜禮後 御殿는 嚴肅히 끗낫다 다음에 女子學習院生徒가 肅然히 整列한속에 喪車가 조용히 먼추자 御親族緣故者等은 肅然해지고 御殿內는 슬픔에 잠기엇다 御靈柩는 宮家職員이 奉仕하고 衣冠單衣帶에 桐杖으로써 茨木別當이 前行하여 喪車에 奉移하오바 竹田宮妃殿下 故內親王殿下의御妹宮인北白川宮大妃、東久邇宮妃兩內親王殿下를奉給하와 各宮殿下、御降嫁의 佐野輔子夫人等 喪明의御姿는 一層슬프며 照宮、孝宮、順宮三內親王殿下께서는 말그신마음을 호리시는듯한 御氣色으로 이미 도라가신 大叔母宮을 御見送하섯는데 다만 最敬禮를 하실뿐이엇다 午前九時 靈車는 고요히 殺刺 故內親王께서는 永久의 御旅路에 就하셧다 一頭立의 靈車를 中心으로 近衛騎兵 儀仗隊 一個中隊가 前後를 警護하고 御喪主御車騎兵大尉 恒德王殿下, 皇族御總代秩父宮、高松宮、朝香宮孚彥王、北白川宮의四殿下께서 이에이으시고 御親族의佐野常光氏、委員長 佐佐木司祭長、江幡同副、小松輝久侯、茨木別當、奈良武官長等이 御葬列에加하여 宮廷御出門、男女中學生、靑年團、在鄕軍人、婦人團體, 特히 白衣勇士의 姿態도 堵列、御仁慈기프신 故殿下의 御遺德을 追慕하고 奉送하는 御路順을 豊島岡으로 向하섯다

故恒久王妃昌子內親王이 御鎭하신 豊島岡는 農綠가운데 老梅가 香氣롭게 몃가지피엇다 門前에는 板倉近衛步兵少佐指導의 儀仗隊一大隊가 堵列하고 米內首相以下各國務大臣、湯淺內府、松平宮相、近衛樞府議長以下 文武百官、御緣故者、各國使臣等은 御門內에 奉迎하며 御先着의 竹田宮妃殿下、北白川宮大妃、東久邇宮妃兩內親王殿下께서는 검은『베일』을 기피 내리시고 三笠宮、閑院參謀總長宮殿下를 奉始하사 各皇族殿下、佐野常光氏夫人輔子께서도 마지하시는 中에 午前十時十五分 儀仗隊가奏하는悲曲裡에 靈車는 조용히御着、御靈柩는 楼門內에서 葱輿에奉移되셧다 葬場은 檜皮葺、白木造 御靈前에 勳一等寶冠章이 빗나게奉安되엇다 陛下께옵서 御下賜하옵신 御榊을 奉給하사 紅白旛、錦旛이 莊嚴하게 裝飾되어잇다 左幄舍의 上位에 勅使德大寺侍從、皇后宮御使入江事務官、皇太后宮御使河內事務官、御喪主宮同妃兩殿下、秩父宮同妃兩殿下를 奉始하사 皇族、御親族松平宮相以下、右幄舍에는 各國使臣 米內首相以下 百官이 着床 이리하여奏樂은 哀愁를 띠워 諸員의가슴을 아프게하는가운데 與儀瞻籠 마치고 佐佐木司祭長이 故內親王의 御靈轝을 奉頌하고 恭遂히 祭詞를白하고 勅使御禮拜後 正門外에서 다시들려오는 奏樂裡에 御眞裝의 喪主宮殿下御玉串을 捧하고 御拜禮後 同妃殿下와 各皇族의 御拜禮가잇고 特히 故內親王의御仁慈를追慕하는白衣의 勇士도哀悼의 눈물을흘리면서 拜禮하고 午後零時半頃 葬場의儀를 마치엇다 이리하여 靈輿는 近侍御靈人 二十名의 肩輿丁이 奉仕하여 興主宮同妃兩殿下를 奉始하사 皇族도 御靈轝에 加하사 令人이奏하는 樂에따라 故恒久王御墓石의 墓所에進하여 여게서 靈柩는 石槨數의 莊嚴을 갓고 흙을 덥고『故恒久王妃昌子內親王之墓』라고 奉記한 御墓標를 세웟다 다시 奏樂裡에 撤饌이잇고 喪主宮의 御拜禮가게신後 御悲淚裡에 斂葬詞를 바치고 皇族諸員의 拜禮가 게신後 午後四時지나 御葬儀는 끗낫다

竹田宮殿下部下 勇士感激

【東京電話同盟】惶恐하옵게도 傷病將兵의 御母君이라고 尊敬을바드신 故竹田宮大妃殿下의御葬儀는 十六日 嚴肅히 執行되엇는데 故內親王殿下의 御淑德은 새로히 追慕되어 司祭長의 목소리도 떨리고 特히 今次事變에際하여서는 內地는勿論 蒙疆까지도 陸海軍病院에 御慰問된 御名을 御慰問하신 御仁慈의말슴을 사뢰자 參列者는 다만 恐懼拜禮할뿐이엇다 그런데 參列諸員의 拜禮에뒤이어 白衣勇士의 代表로 日赤에서 療養中인 蘇滿國境에서 戰傷한 松山良政步兵中佐以下와 竹田大尉宮殿下의 御部下로서 北滿으로부터 北支에轉戰하여 名譽의戰傷을한 靑山騎兵上等兵等將兵六十名이 御靈前에 參拜를允許되엇는데 一同은 故殿下의御仁慈를 御追憶하여 悲淚한속에 拜禮하엿다

芬蘭議會 和平協定批准

【헬싱키十五日發同盟】蘇芬和平協定은 議會의批准을 엇기爲하여 十五日議會에上程되엿는데 議會는 百四十五對三의 壓倒的多數로써 政府의措置를 信任하여 同批准을 通過하엿다

使命은極히重大
阿部大使記者會見談

【東京電話同盟】汪精衛氏를中心으로한 支那中央政權의 樹立을目睫間에압두고 今十六日 이新政權成立에際하여 派遣될特派大使로決定된 阿部信行大將은 同日午後一時 霞山會館에 들어가同二時四十分 鈴木興亞院政務部長을招致하고 約一時間동안 意見을聽取한다음 小原前內相、遠藤前內閣書記官長과 要談을한後 記者團과 會見하고 如左한談話를 發表하엿다
米內首相으로부터 支那에가주엇스면 조켓다는 이야기가잇섯스나 아직具體的 事項은 아모것도 듯지못하엿다 支那에서는 近近國民政府의 中央政治會議를 거처新中央政權이 成立되고 其後에 成立祝典이 잇슬模樣인데 政治會議와 政權成立은 저쪽일이즉 我國大使가 列席할 必要는 업슬것이다 祝典은米月이 될러인데 이에맛도록가면 되지안흘까 駐支期間에 關하여는 全然듯지못하엿다 新政權의 承認에 關하여는 政府의 意向을 잘들어보지안흐면 안된다 特派大使의 權限、使命、其他外務省의 關係와 興亞院과의 關係等에關하여는 잘硏究해두도록 昨日 首相에게 希望해두엇다 全權의 權限、使命等에 關하여는 興亞院外務省其他關係方面과 할수잇는대로 速히 協議하고 싶다 今番의 任務는 極히 重大한 使命을 띠고잇스니 自己로서는 愼重히 이大使命을 大過업시 이루려고 생각하고잇다 … 大東亞의 … 國民의 … 大任을 다하 … 將의所存이다

鈴木政務部長 阿部大將과會見

【東京電話同盟】興亞院의 鈴木政務部長은 十六日午後二時半霞山會館으로 阿部大將을 訪問하고 政府의 其他各般準備에 關하여 協議하엿다 그리고 前內閣書記官長遠藤柳作氏도 同大將을 訪問하엿다

貴族院豫算總會

【東京電話同盟】十六日貴族院豫算總會는午後一時二十三分開會하여
一、昭和十四年度歲入歲出總豫算追加案(第三號)
一、昭和十四年各特別會計歲入歲出豫算追加案(第二號)
一、臨時軍事費特別會計의 歲入이 … 에關하는件(追加第二號)
의三案에 對하여 櫻內藏相의提案理由說明이잇슨다음濟田烈氏(公正會)로부터 農業再保險特別會計繰入金에 對하여 質疑가잇서谷口大藏省主稅局長으로부터 答辯을 한後 丸山鶴吉氏(同成會)로부터 北支中支의 各特殊會社의投資狀況及自農事業에서의 不安狀況을 求하여 日滿支經濟部長으로부터 答辯이잇고 이로써質疑를 終了、討論에들어 前田利定(硏究)氏로부터 本案補助金、援助金이 안하計上되어잇스므로 豫算施行에 際하여는인爭端의 念慮를업새기 爲하여 政府는 愼重을 期하라고 希望을 말하고 贊成을表明하여 採決한結果 三案이모두 全會一致로 原案대로 可決二時三十五分散會하엿다

稅革案修正妥協成立
今日衆院本會議에上程可決

【東京電話同盟】稅革案에對한政民三派의共同修正案廿六條項中 不動産所得의免稅點 株式取得價格利子控除問題에關하여 政府와政民三派와의間에 意見이一致되지아니하여서 午後六時 一日折衝을中止하엿스나 其後妥協案을 發見하고저 個別的으로 懇談折衝한結果 同七時十五分에이르러 겨우妥協案이成立되엿다 따라서 午後八時부터 稅革委員會를開會하고 討論採決後 多數로써 政府、政民三派間에 妥協修正案을 可決하엿다 이리하여 十七日은 日曜日이나 特히 午後一時부터 本會議를열고 堀切委員長으로부터 委員會의經過와結果를 報告하고 討論에들어가서 中島彌團次(民政)、小笠原三九郞(政友中島派)、立川平(政友久原派)諸氏가서서 委員長報告대로 修正案에 贊成演說을 行한다음 松永義雄(社大)道家齊一郞(時局同盟)本搖助(第一)諸氏가 各各 少數意見을 代表하여 三派共同修正案에 對하여 反對演說을 하고 採決한 結果多數로써 委員長報告대로 修正案을 可決確定할터로 지난二月十二日 以來特別委員會에 附託한後 質疑를 거듭한지 二十二回最後의 決定에이르러 徹宵討議를 繼續한 稅革案四十五件은 겨우 衆議院을通過하여 貴族院에 送附되게될것이다

修正妥協案內容

【東京電話同盟】政府、政民三派間의妥協이成立된 稅革案內容은 다음과갓다

▲國稅關係修正點

一、水産業者所得은 三年間平均에依하여計算할것
一、法人稅의 缺損金繰越控除는 三年前에 終了한 事業年度에 생긴 缺損金에對하여 이를認定할것 (法人稅、營業稅、臨時所得稅、特別法人稅、附加稅含)
一、카페等의 免稅點二圓을 撤回한다 다만 從業員五人以下의 者에對하여는 三圓의 免稅點을 設置할것
一、遊興飮食稅의 徵稅手數料는 總額의 百分之一乃至百分之三을 勅令으로明示할것
一、遊興飮食稅의 稅率은百分之十으로할것
一、炭(石炭等) 化粧石鹼及齒磨의課稅는 削除하고 茶道、舞蹈、謠曲等의 課稅에 對하여는 一萬圓以上의것에限할것 (鑛業入札은 一萬圓以上)
一、退職所得의對하여는 一萬圓을 控除할것
一、特殊業에對한 營業稅의 課稅를 免除
一、會社가 解散하는 境遇의淸算分配金及會社合倂의 境遇의 超過交附金에 對하여는 綜合所得稅는 山林所得稅의境遇와 同樣의 課稅를할것
一、勤勞所得과 事業所得의 基礎控除는 各各七百二十圓과五百圓으로 引上하는同時에 不動産所得의 免稅點을 二百五十圓으로 引上할것
一、分類所得稅에 對하여는 二百圓을 限定코 生命保險料의 控除를 認定할것 傷兵保險도 同樣의 取扱을하여 控除할것
一、配當所得에 對하여는 收入金額의 一割에相當한 額을控除한것으로써 分類所得稅의課稅標準으로할것 다만綜合所得이 賦課된것에 對하여는 控除를 하지안흘것
一、勤勞所得에 對한 分類所得稅의 徵收控除金一人當十錢이던것을 十五錢乃至二十錢程度로 引上하기를 昭和十六年度以降에 考究할것
一、不動産所得의 計算上 收入을 엇는데 必要한負債利子를 控除하는明文을法律에 設定할것
一、特別法人稅의 稅率을 百分之六으로하고 單位組合以外의 特別한 法人에 잇서서는 出資金에 對한 剩餘金의 比率이 年三分以下의 境遇에는免稅하고 支那事變이 終了한때의 翌年分에 限하여 廢止하는 規定을 法律에 設定할것
一、七年以內의 相次相續에 對하여는 相續稅를 半減할것
一、耕地에 對하여도 賃貸價格二百圓未滿인 境遇에는 地租를 免除할것
一、物品稅의 課稅物品番號를現行대로할것
一、市町村民稅의 最高價格을改正할것
一、義務敎育의支辨額은 三派修正대로하고 市長을經由하여交附할것
一、自動車稅는三派修正대로할것

臨時、維新兩政府 發展的解消決定
行政事務는新政府가繼承

【上海十六日發同盟】待望의中央政治會議는 드디어 數日後에開會되여 이에 뒤이어 곳新中央政府가 誕生하게되엿는데 既成政權인 臨時維新兩政府는 過般의靑島會談決定에基하야 新中央政府誕生直前第八次中華民國政府聯合委員會를 開催하고 發展的解消를하기로 決定되엇는데 이리하야新中央政府가 成立되면 從來旣成政權이 實施해온 國務는 法統繼承의原則에 立脚하여 新政府에 引繼하기로 되엇는데 新中央政府와旣成政權及其他의 地域과의關係는 大體如左할것으로 보인다

一、臨時維新兩政府는 新中央政府의成立과 同時에 그名稱을 廢止하여 發展的解消를하고中央政府에 屬할터로 行政事務는原則으로서 新政府가 이를繼承한다
一、但兩政府가 이미實施하고잇는行政의 現狀을 急激히變更함이업시 漸次新事態에 即應시키기로된다
一、武漢廣東其他 地域도 新中央政府의 傘下에 들어分治合作의原則에 基하여 各各協心努力하여 興亞建設에 邁進新中央政府生誕의 意義發揚에努力하게될것이다

西江河畔○○ 敵五千을擊破
各部隊、包圍圈을縮少

【南寧十五日發同盟】欽縣公路東側地區의 敵에對한 掃蕩戰을開始한 我軍은 山岳地帶와泥濘과 惡路를무릅쓰고 猛進하고잇는데 大包圍網의右翼을 進擊하는 ○○部隊는 十五日夕刻 增水의欽江에 敵前渡河를敢行, ○○(欽縣東北六○킬로)의敵에對하여 이를包圍攻擊中이고 一方○○○○各部隊는 敵의中央에 對하여猛攻을 繼續하여十五日 夕刻板城圩附近에 依據하는 約三千의 敵을擊破한 後다시 追擊中이다 그리고○○、○○、○○諸部隊는 所在의敵을擊散하며 永淳、橫縣兩縣城을中心으로 西江河畔東側○○附近의 約五千敵과 激戰하여 이를追擊하고 敵의退路○○에 肉薄하고잇서 各部隊는 이미○○二十五킬로線에進出하여 包圍圈을縮少시키고잇다 我飛行機의偵察에依하면 包圍圈內에 約五個師의敵은 지금完全히 包圍되엇다한다

日英關係好轉期待
天津現銀問題解決契機로

【倫敦十五日發同盟】天津現銀問題는 近近解決된다는 報道에對하여 英國外務省側에서는 아직公式으로 確認하지안코 잇스나 約一年에亘한 係爭懸案의 解決에依하여 日英關係는 相當好轉할것으로 期待된다 帝國政府에서는 天津英國租界의 現銀을 正金銀行 天津支店에 全額供託하기를 主張하여 約一年間이나 交涉한結果 今年一月에 이르러 一部를 北支水害救濟에 充當하고 殘存額을 折半하여 正金銀行과 興業銀行에 供託하기로 決議되엇다고 傳한다 그러나 할리팍스外相은 英國政府의 代表者로서 右和協問題에 關하여 重慶政府의同意를 確保할必要가 잇다고 主張하여 結局카大使는 十月上旬 重慶으로가서 蔣介石其他要人들과 協議하엿스나 그結果 重慶政府도 右和協案에 對하여公式으로 同意하게되어 이에懸案이 解決될 氣運이 濃厚하게되엿다 그리고 日英兩國政府間에는 支那에서의 이가튼幾多懸案外에 海參威經由 獨逸向輸出品의 日本近海에서의 船舶의臨檢等諸問題가 남어잇는데 天津問題解決을 契機로 兩國關係가 好轉되는以上 諸懸案의 處理를爲始하여 英帝國全般과의 貿易關係調整其他 全面的調整의氣運이 스스로 열릴것으로 期待되고잇다 그리고上海의 DNB紙는 支那側의 情報로서 英國政府는 現銀問題解決方法으로서 重慶政府에 對하여 鐵道借款의 供與를 提案하엿다고 報道하고잇는데 英外務省側에서는 이는利用을 爲한 宣傳이라고 一笑에附하고잇다

伊太利政府 日本使節團任務重視

【羅馬十五日發同盟】伊太利政府는 日本의 修交經濟使節團來訪에關한 코뮤니케를 發表하엿는데 이는 各紙에 揭載시켯는데 伊太利가 日本修交經濟使節團派遣을 重視하여 同團著伊時에는 誠意로써 이를 歡迎하는同時에 이機會에 實效잇는 協定에到達할것을 期待하고 잇는것으로보인다 이리하여 伊太利官民은同使節團의 歡迎과 日伊交涉에對한準備를 開始한模樣이다

獨、石油獨占等提案
羅國國境保障代償으로

【부하레스트十五日發同盟】蘇芬和平成立後의 발칸情勢의進展은 이제 全世界의 注目을 끄을고 잇는데 十五日 羅馬尼亞最高側에서 洞識하는바에依하면 獨逸은 羅國에對한 獨逸의 經濟的政治的優勢를 確約시키고 그代償으로서 羅國의 蘇聯及 匈牙利國境을 保障할 用意가잇는 旨를 通告하여왓다 獨逸의提案은 目下伯林滯在中의 羅國軍事使節團을通하여 한것으로 그內容은 大要如左한것으로 確聞된다

一、獨逸은 蘇聯을說服하여 二十五年間의 蘇羅不可侵條約을締結시킬 自信이잇다
一、匈牙利에는 今後十個年間羅國에對하여 領土割讓要求를하지안키를 約束시킬수잇다
一、羅國은 動員된軍隊의 大部分의召集을 解除할것
一、羅國은 獨逸技術家 指導下에 農業工業의 大開發을할것
一、羅國의石油、小麥其他 物資에對하여 事實上 獨逸의獨占을 承認할것
一、鐵兵團員을 羅馬政府에入閣시킬것

羅國政府는 獨逸政府의 右提案의 重大性에 비추어 카롤二世를 中心으로 愼重히 對策을協議中인데 카롤二世는 나치스系鐵衛團員의 入閣을許함은 獨立國羅國의 潰滅의 第一階段을意味하는것이라하여 獨逸側의提案을 受諾하지안흘 模樣이다

웰스米特使 차노伊外相과會見

【羅馬十六日下午同盟特派員發】十五日夜 羅馬에到着한 웰스米特使는 十六日午前九時 키리나레宮에參內하여 엠마누엘三世께 謁見 約四十分동안會談한後 九時四十五分에 退出하여 十時에 키지宮으로 차노外相을訪問 十一時十五分에辭去하엿는데 確聞컨대 차노外相이 旅行中의感想을質問한데對하여 웰스特使는『各國의事情은 大體로判明되엇스나 다시補足的으로 質問하고싶다』고 最近의 리벤트롭獨外相의訪伊事情과 獨逸及 英佛側과의最近의經濟折衝內情等에關하여 意見을交換하엿다고傳한다 그런데 웰스特使는 午後五時 뭇솔리니首相과會見할豫定이다

大發明家の一生
(汽鑵王 田熊常吉傳)
待望の發明創造文學の精華

河村直著 (挿繪·水沢浹画伯)

偉大한大發明家의足跡!!아프게몸에닥치는骨肉을까는듯한發明完遂의苦鬪!!이는尊貴한科學日本의勝利의記念塔이다

素養이업는一介의材木商이든田熊은四十에깨닷는바잇서서 最初에는狂人이란말을드르며詐欺師라업심을밧게되여日本內地에잇슬수업서서드디여朝鮮으로避身하려고玄海灘에이르럿슬때에自己의不運을슬퍼하여投身하려하든瞬間豁然히깨다러宇宙의眞意를體得하고그리한뒤드디어完成한것이世界的인大發明다쿠마式汽鑵이다 참으로本書는小說보다도映畫보다도深刻悲壯波瀾重疊, 읽는이로하여금不知中이러나게하는强한迫力을가젓다。그리고誌面에넘치는高邁한田熊翁의精神方은修養의糧食이될것이다。

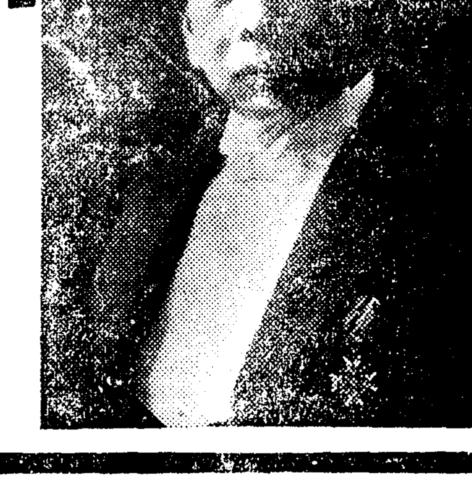

推讚하는말

陸軍中將 久村種樹
全篇感激에넘치고 그의世界的發明은實로그信念과努力의結晶인것을明示하고懦夫로하여금이러서게하는것이잇서서참으로近來에업는感激을느끼엿다。

平凡社社長 下中彌三郎
少壯發明家를爲하여서는不撓不屈의發明家精神을아르켜줄聖書로서 昭和日本의文化建設에絕大한寄興를줄것이라고確信하는바이다。

好評怨五版

定價一圓 送料十三錢 四六判、九ポルビ付三百五十頁挿繪入り華美本

東京市麴町區九段四丁目十三番地 振替東京二九三七
婦女界社

"헌책使用正式通牒"

종이節約과資源愛護思想同時喚起

旱害地以外他道에도奬勵

새학기를앞두고 총독부학무국에서는 각도에통첩하여 소학생에게 헌책을쓰게하여 물자절약과 자원애호사상을 보급시키는 일석이조의 효과를 기대하기로되엿다 소학교 아동이 쓰는교과서는 일년에 일천팔백만권이라는 엄청난수에 달하는데 그중안내용이 대부분고치지 오년동안 국사(國史) 국어상권 조선어권 수신오권을 제하고는 모다상당한 기간을 다시쓸수잇는것뿐이다 이밧게도 조곰식고처진 부분이잇는것은 선생이가르칠때에 고치가며 가르키는것을 인정하기로 되엿다 헌책은 한해지 일곱도에서는 이미 장려하고 잇는것으로 이것을 전조선에 확대한것뿐인데 이로써 사백만권이라는 교과서가 절약되는 세음이다

내용이 변하지 아니한 헌책을내여노코는 다그대로 쓸수잇는것이고 조곰식 고처진것은 선생이 가르칠때 고치가면 그만이므로 될수잇는대로 헌책을쓰도록 장려할터이다 종이절약과 물자애호 사상보급도 조흔효과가 잇슬것이다

失踪廿餘名絶望視

十六日午前까지救助十五、死體發見十四

統營巡航船犧牲者搜査繼續

【慶南支社特電】 기보한바와가치 통영(統營)근해에서 침몰된순항선(巡航船)참사에 대하여는 계속해서 행방불명자와 사체수사에 전력중인데 십륙일 오전까지 구조된사람은 열다섯명(여섯명이새로 구조된사람)이오 사체 발견이 십사개(세개가새로발견)된것으로서 행방불명자는 아직도 이십여명이다 그런데 이십여명의생존은 이미절망시된다

船長引致取調

沈沒當時措處가殊常

定員以上만태워實數도未判

【釜山支社發】 통영순항선의 조난현장은 통영읍을 약십이마일 가량떨어저잇는 교통불편한 도서(島嶼)로써 물결이 노프므로 구조가 뜻대로되지못하야 행방불명자는 전부가 익사한것으로보인다 통영서에서는 침몰하려든 때에선장이취한 조처에 의심나는점이잇스므로 인치하고 과실치사죄로 취조중이다

이배는 정원이 사십삼명이나 몰려오는 장꾼들을 정원이상으로 맛태우기때문에 승객수도정확한것은 모르는형편이며 이순항선은 소유자인 양재군의형이 늘운전하엿스나 그날은재군이가 형대신으로 운전한것이다 이조난선에는 통영서의 순사한명도 탓는데 두사람은 구명대와선판을 의지하여 어선에 구조된것이다 그대부분은 삼천포지장에 가다오는 장꾼들로 진주(晋州) 고성(固城) 사량도(蛇梁島)방면의 주민들이 만헛다고한다

在鄕軍人會

京城에서大會開催

제이십사단관내에잇는 제국재향군인회에서는 오는 사월칠일과 사월십사일 이틀에걸처 두차례로 시국인식(時局認識)파 성전완수(聖戰完遂)의 정신을더굿게할목적으로 경성에서 대회를 열기로되엿다 첫날의대회는 오전열시부터 용산연병장에서 개최하여 칙유와칙어와 조서를봉독하고 궁성요배와 묵도를한뒤에 총재전하의 영지를봉대하고 안배(安倍)회장의 훈시와 육해군대신의훈시와 사단장의 훈시와 진해요항부사령관의 훈시가잇슨뒤에 내전(內田)련지부장의 결의선명(決議宣明)이 잇슬터이다 그리고서 내빈으로 총독과 군사령관과 국민정신총동원조선련맹총재의 축사가 잇게된다 다음으로 열병및 분열식과 재향군인회가 제창이잇고 천황폐하 만세삼창을 한뒤에 모두퇴장한다 오후에는 한시반에 용산연병장에서 행군을 개시하여 칠십구련대앞과 삼각지와 경성역압과 남대문을거처 조선신궁에 참배를 마친뒤에 주최자 연합지부장의 인사가잇슨뒤에 오후네시쯤에 해산할예정이다

둘째날인 사월십사일에는 각분회 또는분회소재지에서 각지정한순서대로 거행하기로 되엿다

京畿道內犯罪

檢擧二萬餘件

소화십사년중 경기도의 범죄사건발생수는 이만칠천일백사십삼건이고 검거건수는 이만일천칠백팔십구건으로 전년에 비하면 발생수는 일백사십칠건이 늘엇고 검거수는 삼천사백칠십이건이 늘엇다 그런데 특히주목되고잇는것은 공갈의 발생수가 배가된것이고 도박은 가장건수가만흔것으로 늘엇다

滿浦線乘務員

防毒마스크使用

【滿浦】 철도국에서는 근간에 만포선(滿浦線)철도의 기관차승무원에게 방독(防毒)마스크를 시험적으로 사용하게하기로 되엿다 이것은 지난이월이일에 만포선(滿浦線)과 외귀역(外貴驛)사이에잇는 삼접령(三接嶺)터널 안에서 석탄연기를 만히마시고서 기관차승무원 세명이 중독되어 인사불성된것으로 하마터면 반대방면에서오는 다른열차와 정면충돌할 사고가 생긴뒤로 철도국에서는 그대책을강구한끗테 드디어 시험삼아 써보기로 된것이다 철도에서는첫 시험이므로 그효과가 어떨는지 일반의 주목꺼리로 되어잇다

巧妙한手段으로

嬰兒를遺棄

【木浦】 지난십일오후한시쯤 목포역의부구에서 약십오륙세쯤되는 계집아이가 강보에싸인 애기를 들고잇다가 입장표를사고 잇던 목포역장수의부인 최씨에게 잠깐마터달라고 부탁하므로 부인은 들고 마려섯는데 맥낀 계집아이는 고만간곳이업서젓다 아모리찻고 기달렷스나 다시 도라오지안음으로 할수업시 방으로다리고가 끌러보니 보안에 편지가잇스므로 떼어본즉 생년월일이 쓰여잇고 잘 길러달라는 애끈는 서신과 돈십원이 들어잇섯다한다 그리하여 최씨는 그애기를 불상히여겨 기르기로 하엿다한다

渡港하다發覺

【木浦】 목포부북교동 (木浦府北橋洞)는 국어를 잘함을 기화로삼고 자기는 복강시주길대일운송부발송계(福岡市住吉大日運送部發送係)에잇는 등전삼랑(藤田三郎)인데 복지간 호텔으로갓다 돌아오든길이라고 속이고 부산연락선을 무사히탓스나 십일일 하관(下關)에입항하여 연락선에서 상륙할때 수상경비원에게 발각되어 즉시 고향으로 송환되어왓다한다

喫煙黨의"憂鬱"

요새 담배사기가힘든것은

十錢짜리가草芥가터

需要가激增 專賣局側談

지난연말부터 석냥이업서서담배피우기가 어려울때는 생겻서도 담배사기가어려워서 자연(紫煙)의 매혹을 물리친일은업섯는데 최근부터에는 『카이다』『하도』『미도리』등소위상품과 중품담배는 때에 따라서 사기어려운경우가 생기므로 자연당의우울은 날로더하여가고잇다 이상과가치 담배에까지 이상이생긴것은 전매국측의 원료난도한원인이지만 가장큰원인은 수요격증에잇다 즉종래 홍아(興亞)를피우든사람들이 돈이흔하여지는 통에『미도리』급 이상의 수요층이 되며부터 전매국으로서는 어쩔수업는 사정이 생기고 만것이다 이에 대하여 전매국과 소매인측에서는 다음과가치 말한다

전매국으로서는 원료난과 싸워가며 종전생산량의 확보를하고잇스나 홍아급은 약이할 『미도리』는 약팔할 『하도』는 십할이상이나 각각 수요가격증하여 때로는 담배사기가어려운때도 잇슴을 모르는바 아니나 그래도 잇슬지는모른다 그러나 담배의 분배를잘하면 조곰도 염려될것은업다고생각한다

某煙草小賣人談 일개월에세번배급을 밧는담배는 최근 정한날짜보다 하루이틀늣는때도잇고 배급량이 주는때도잇다 그러나 전매국의 이야기를 드르면 염려가업다고하니 우리야그것을 미들박게……

貨物專用定期航空

四月一日부터實現

福岡을中心…朝鮮、滿洲、支那、臺灣連絡

【福岡電話】 복강을 중심으로 조선, 만주, 지나, 대만(臺灣)의 각방면을 연결하는 화물전용정기항공은 그실현이 기다려지고잇섯는데 드디어 사월일일부터 운항하게되엿다 사용기는 『소요가제』『대화호』(大和號)와 마찬가지로 삼릉(三菱)장밥 쌍발 신형 수송기를 사용할터로 북경(北京), 상해(上海), 남경(南京), 대북(臺北)등 각선에취항키로되엿다 그런데 이상 항공기는 상해(上海)에 향하엿는데 계속하여 십칠일 대만으로 날르게된다

故障飛行機

滑空으로着陸

상공에서 엔진에 고장이일어나 비행기가 착륙하지 못하고 무사히 착륙하였다 …

南道中心의

大金密輸事件

鍾路署에서또摘發

종로경찰서 사법계에서는 작년이래 여러차례에 걸처 금밀수사건을적발하여 왓는데 수일전에도 어떤 단서를붓잡고 부내에서수명을 검거하는한편 멀리 마산(馬山)에까지 출장시켜 그중 은상등 여명을검거 압래하고방금 엄중히 취조중이다 이번 검거망에걸린는 금밀수사건는 남조선을 중심으로하여 금을 사들여 경성으로가저다가 국외로 밀수한것으로 추정되는데 밀수액수는 아직미상하다

日曜講話

◇貞洞第一禮拜堂 午前十一時 人生의보배 卞鴻圭 氏

午後七時半 未定 洪淳浩 氏

◇天然町石橋敎會 午前十一時 내이웃 任英彬 氏

午後七時半 예수바드신예수 朴淵瑞 氏

◇三淸町敎會 午前十一時 (女宣敎師禮拜) 林仁恩 氏

午後七時半 예수와人生 卞鴻圭 氏

◇仁川松峴町敎會 午前十一時 信仰生活의目的하고서 朴恩國 氏

午後七時半 申炳植 氏

◇仁川大和町敎會 午前十時 申炳植 氏

午後七時半 理解生活 申炳植 氏

第一運動 尹秉學 氏

◇陽德町天道敎堂 午前十時 修身의根本要訓 李敎化 氏

今日…天氣…晴一時曇

딱

부내각소학교의 낭낭한 소년소녀가 이처명을 넘는다고, ○

가슴저림부모수까지합지면 낭낭할사람는 그업배가되렷다。○

조선청공개의 제일인자, 신용욱씨 중원에 "경축비행" ○

"연목마리" "부담말라던 그옛일을 생각하면 천리가 지척이로다

三月十七日(日曜日) 陰二月九日

日干支 己未 ▲日出 午前六時四一分 ▲日入 午後六時四二分 ▲日南中 午前十二時

月出 午前一一時 月入 午前一〇時

一時一四分 午後一〇時五〇分 四一分 干 午後一〇時三〇分

旱害救濟金

(社協接受分)

▲三九、三七 朝鮮小野田세멘트會社古茂山工場內鮮人從業員親睦會 ▲二五、〇〇 北海道夕張郡夕張鑛業所鮮人從業員第五坑和泉 ▲一、三三〇、〇〇 滿洲國學大省海城縣山城鎭北門裡山城鎭金融會 ▲二八、九〇 滿洲鐵嶺協和會

▲一、五〇四、三三 ▲累計 八十六萬六千四百五十七圓六十二錢

仁川華僑獻金

【仁川】 仁川華僑는 가름하는이때 신정권탄생을 압두고 재류화교(華僑)가 기념사업으로서 천여원을 … 국방헌금에 바치엇다

志願兵資格試驗

國史는平易化를爲主

지원병입소자격은 신체도인소국어 국사 상식세가지로 되어잇스므로 사범학교에서국사를 배우지안은 육년제 소학교출업자와 사년제 소학교사년수료생을 어떠케취급하나는문제에 대하여서 총독부학무국에서는 다음과가튼 예규를 도지사에게 통첩하엿다 즉 국사를배우지안은 육년제소화교 사년수료생도 잇슨터이니 국사문제는 사년수료파정에서 고처정하도록하엿다

金子一太

紀元二千六百年奉祝武道錄日程

【大阪電話】 大日本武德會에서는 紀元二千六百年奉祝第四十四回武德祭大演武會를 五月四日부터 七日까지 平安神宮에서 擧行키로하고 武道家 大演武會를 開催하게되엿다

◇九日、柔道、弓道◇十日、柔道、劍道◇十一日 弓道及試合◇十二日 劍道及試合◇十三日 劍道◇十四日劍道◇十五日劍道

遊佐、葉室健鬪

【산보로十四日發同盟】 산보로에서의 第二回國際水上競技會에는…

五輪大會

事實上開催不可能

【헬싱키十五日發同盟】 第十二回五輪大會의 開催問題에 關하여 芬蘭政府에서는 十五日스포ー츠의 團體代表會議에 對하여 이미올림픽大會를 開催할려는 事實上 開催不可能이라 表明하엿다

마니라에서大大的國際庭球戰開催

【마니라十六日發同盟】 마니라에서는 東亞大會에 日本選手들을 招待하여 國際庭球戰을 開催하려고 計劃하고잇는데 …

죤·옷트라프選手

半哩에驚異的新記錄

【하노바ー十五日發同盟】 다ー트마스카ー니발競技會는 十四日에 行하엿다 …

米國室內陸上今年의花形

室內世界新記錄

五十碼	5·0이	우엔
六百碼	1·10·6	하ー바ー트
二哩	8·56·2	라이스
三哩	13·55·9	〃
六十碼障碍	7·1	틀맛치
七十碼障碍	8·4	〃
中距離走	1·32·2	세롬로
投砲丸	16·98	부루ㅣ치스
〃	16·92	〃
〃	16·25	라이안
〃	16·23	부루ㅣ치스

昨年12月16日日本에서샤보(伏)選手가三千米에8·24·4의新記錄을作成하엿다

카닝감健在!

류데에"三人男"

양키ー스團의

賣身의話題臺頭

【紐育十四日發同盟】 四月十六日에 開幕을 압두고잇는 米國職業野球大리ー그에서는 突然關係者인 양키ー스에서 賣身의 말이잇게되어 球界에 커다란 波紋을 이르키게되엇다 卽양키ー스에서는 財源을 一手에 引受케된 …

運動界人事·集會

◆金東白(朝鮮體育會幹事)君 은京城府市公館事務部에轉職이되어 來十九日에出發한다고

今日 (第一夜)

早害救濟名唱大會

十七日 午後七時 於府民館大講堂

入場料 五十錢

共同主催 朝鮮聲樂研究會 朝鮮日報社事業部

樺太廳初期捕獲

海狗腎直接配給

一人一具以上註文에는不應함

國際的寶獸海狗(膃肭臍)의腎과睪丸이 自故로 腎氣補精과五勞七傷에 靈効가잇다는것은 이미天下周知의事實이다。그러나 實獸海狗는 日本領樺太米領平히비로푸 露領콤만둘스키ー群島等을 그三大蕃殖地로삼고잇스며 關係諸國間에는明治四十五年에『膃肭臍繁殖保護條約』이 締結되어 任意의 捕獲이 嚴禁되고 다만樺太廳의손으로써 極히小數의海狗가每年一定된 期間ー五月로부터九月까지의 四五個月동안에 捕獲되는것이다 樺太廳에서는 最初來島하때부터 一個月內外에捕獲한海狗의 腎을 一等品 그後의것을 二、三等品其他로定하고잇는데 그理由는繁殖活動을 開始한初期와 中期 末期 後期等時期에따라 그根力에 各各天壤之差가잇서 그効驗에도 큰影響을 밋치는까닭이다。從來 樺太廳에서 捕獲한 海狗의腎과 睪丸中高級品…卽初期捕獲品은 主로中國市場 特히 楊子江上流地方에 輸出되엿스나 事變發生以後中國市場에 輸出이 杜絶되엿스므로 이稀貴한高級品의一部를 國內에서도 配給하게되는바 配給할個數에 制限이잇스므로 申込順으로 直接配給케되엿다

(一人一具以上申込에는 不應함)

▼樺太廳初期捕獲海狗腎及睪丸

東京市神田區小川町三ノ一〇 樺太捕獲 海狗腎配給所

振替東京四六二三〇番 電話神田二三四五番

長箭支局 電話一二六番

內科 小兒科

醫學博士 姜聲郁

京城仁寺町一七九 姜內科醫院

電光四二六五番

警察官 講義合部全書

朝鮮及滿洲警察官志望者는本會受驗全書를修了에依하야絶對合格을保證합(規則呈急送)

非常時立身出世! 警察官을希望하는諸君! 卽速히入會하라

京城府舟橋町九四 鮮滿警察學會

反當八石收穫

好みの高い人に ドラミン

취미가 고상한 사람에

기침이오래가면

效果本位

感氣로 기침이오래가면身體가衰弱해저서氣管枝炎。肺炎。或은喘息을알케되든지그러치안호면潜伏結核菌의活動을誘發하야肺結核이되기쉽고 더욱아해들에게잇서서는 봄철에第一만히流行되는百日咳에걸니기쉽다。

コフシロップ는 多年間全鮮大小病院에서愛用해온 名藥으로서 기침과담을업새고 呼吸을安靜케함으로呼吸困難、氣管枝炎、百日咳、肺結核等에效果가卓越하고 何等副作用이업서平素에虛弱한사람이라도安心하고服用할수잇슬뿐아니라 또한맛이조와서 藥실혀하는小兒와婦女에게도쓸수잇다

包裝 120瓦(家庭用) 475瓦(病院用) 1900瓦(同) 3785瓦(同)

株式會社 柳韓洋行 京城·大連·米國加州·奉天·天津

祛痰鎭咳劑

コフシロップ

코후시럽

CZ-40.1

(全國有名藥房販賣)

治腫靈藥 三仙膏

京城本町 樂園町 共生藥業株式會社

電話光化門二五四七番 振替京城二二〇〇二番

定價 一五、二十、三十

特効劑 補血·强壯·强精

파로크린

(血精茸鹿花)

京城·樂園町 共生藥業株式會社

電話光化門二五四七番 振替京城二二〇〇二番

定價 七円五拾錢

林巨正 洪命憙先生著 (第四卷) 方今大發賣中

中部版

江華郡內小學校 卒業式日程決定

【江華】 강화군내 십오소학교의 금년도졸업식은 그일정도 대개 결정되엇스므로 오는이십일부터 순서적으로 거행하기로 되엇는데 그일정과 학교명은 다음과갓다

▲二十五日 吉祥小校 ▲二十二日 仙源小校 ▲二十一日 河岾小校 ▲二十日 ▲十八日 華道小校 ▲二十二日 喬桐小校 ▲二十一日 內可小校 ▲二十四日 內可小校 ▲二十日 佛恩小校 ▲十九日 西湖小校 ▲二十六日 良道小校 ▲二十八日 府內小校 ▲二十七日 合一小校 ▲十八日 ▲二十四日 陽寺小校

所有者의意思를尊重 時價대로買收하여라

土地買收에對한府의態度는너무도暴君的 府尹과副府尹民選論도擡頭

京城府會 第五日

경성부회의 제오일은 십륙일 오후두시오분부터 열렷는데 출석의원은 사십명 개회에 압서 고(故)죽전공대비전하(竹田宮大妃殿下)의 어명복을 기원하여 일분동안 묵도를하엿고 이어 일반질문에 들어갓다

▲濱田議員 부윤은 전번에 「판리의서」(官吏의書)라고도할수 의서를 내엇는데 부리원의래도를보면 여전히 친절치못한점이 적지안타

▲高橋府尹—기회잇는대로 부리원들을 잘단속하여 좀더친절해질것을 타일을생각이다

▲濱田議員 경성부에서 토지를 수용할때에 지까가 공정치안타는평이 만히떠돌고 잇는데 어떠가 심사회에서 판단들이 작정한가격만이 공정하고 부민들이생각하는 지까는 공정하지안타고 생각한다면 이것은 판단독선이라는말을들어도 변명이업지안흘까

▲長池工務部長 평가는 매우엄정을기하고잇슬뿐아니라 토지를 수용하게되는것은 부득이하다 고는해도 계획실시가 늦지연되어 오년도가요 십년도가요 토련언제공사에 착수할런지도알수업는 유령계획때문에 막대한피해를받게된다는것은판파하지못할일이다 부당국은 이런경우에 소유자가 부에다가사달라고 신청이잇는대로 매수해줄의향이잇는가

▲高橋府尹—기획조사때임시고정회서기를 호구조사때임시고원으로 채용하면 어떠가 정회를번인조직으로 변성할의향은업는가

▲山田總務部長—이전계등기주게 이전계등 호적판계의 시청서를 정회를통해서 주고밧고하게되는것은법이아니가 ...

▲山田總務部長—시국에발맞마추어 정도능률보담더 강화하기위하여서정도기구를개혁하엿다 또돌까 물까판게사무를 마려불기구에대해서 금후 필주잇는대로 확충해갈방침이다 정회에 어느정도의 범의근거를 주게하고저 못하 충독부와절충중이다

▲長池工務部長—시가지계획때문에 토지소유가 손해를 보게되는것은 사실이다 이것을완화하기위하여서 토지의 최저가격이라던지 공사실시연도에 대해서 미리미리 명백히발표하는것도 조타고 생각한다

시고원으로서 정회서기를촉탁으로 채용한다는것은어렵다

▲伊藤議員—부제도를 개선하여 부윤을 민선또는 부회의장의 시 민선으로할 의향은업는가 내지의 시제(市制)를 본비더서 부제개혁을 단행할의향은 업는가 부부윤 조역(助役)파 가튼것을두어 이것을 민선으로 할수는업는가

▲山田總務部長—이문제는 중대문제임으로 판계각방면파 심중의의론해보고야 아니면부에 라고할하기어렵다

▲金泰鎭議員—감종공정가격이제정되어잇슴에도 불구하고 암거래가 일홍보하는경우에는 경찰당국의처벌을 사면하도록하는 규정을 새로낫는것이 조흘듯 아는데 어떤가

▲崔白淵議員 현하의 시국에비추어특히시설을필요로할사항이 퍽이나만흔줄로아는데 부당국의일하는품을보면 시원치안타 현재어떤일을하고잇스며 장래어떠한일을하려는지 알려달라 시가지계획에의해서 수용될토지에대하여 서인데 이런경우에는 조사를 해보일 업스나 하

▲長池工務部長—시가지계획때문에 ...

▲金財務部長—호구조사때의 임고답변 일단끗가에 드러갓다가

非國民的行爲 闇取引絕滅要望

不足한生活必需品對策은무엇

세시오십분재개

▲山中議員—주택난 문제는 장래의문제가아니라 당면의문제이다 어떠케할심산인가

살벌한 무단등 생활필수품이대단히부족한데당국은무슨소혼 방방책을가젓는가 특히세궁민계급에 대한배급은 만사를제처노코래도파철해야할줄아는데 파연만족한상태로되어가고잇는가

▲長池工務部長—수리지조성은사월부터착수하여매년일전평식오개년계획으로 완성시킬 방침인데 금년ㅁ 여러가지사정으로우선 오백호 정도를 목표로 실현을 기해 볼 작정이다

▲山田總務部長—쌀배급ㄴ 종국부경기도와 손을잡고 배급판전에기하고잇다 목탄등에대해서도 역시노력하고잇다

▲中島議員—정리를공인할 부민의 체위향상을위하여서 특히은행회사원등 운동부족이심한층에대해서 좀더향상책은 업는가 도삼헹에면토록 하이킹코—스를만히만들의향은업는가

황기이천륙백년 기념사업으로 체육제(體育祭)가튼것이 조흘듯한데어떠가 다음은 경성부의인사문제인데 경성부는양로원(養老園)인 느낌이잇다 유위한 신진의 일길을 위하여서 단호정언제를 채용할의향은없는가

▲山田總務部長—정회공인문제는 종로부와 절충중이다 진판적인체위향상책에 대해서는이마 어느정도로 손을대고잇는터이지만 금후도 유의할터 이다 기념보축행사로서 체육제가튼것은여론다는일는 찬성이다 하이킹코—스증설문제시 찬성이다 양노원운운의 세평이잇다는

말은 중대한참고재료로서 바더두게다 도청인제에관해서는 장차연구해보게다고답변

▲松原議員—부회의원선거의명랑을기하기위하여서 금후정회총

小學校의新設과 講習所學院에補助要望

開幕된開城府第二敎育部會에서

【開城】 소화십오년도 개성부제이교육부회(開城府第二敎育部會)는 지난십오일 오후한시 부청회의실에서 개최되엇다 송의장(宋議長)의사회하에 개최되엇다 금년도예산은 이십만륙천사백사십칠원으로 전년예산에 비하면 오만일천팔십칠원의 증가를 보엿는데 이것은 고려소학교(高麗小學校)교사증축비로 삼만칠천팔백십원이 증가된외에 각학교의 제반시설비가 약간증가된 때문으로 세입세출의내역을보면 다음파갓다

歲入

一、十二萬六千八百四圓=經常部
一、八萬九千六百四十四圓臨時部

歲出

一、十二萬六千四十三圓=經常部
一、七萬八千四百五圓=臨時部合計 二十萬六千四百四十八圓

이상예산에대한 심의를 전개하기전에 송부윤은 산본학무(山本學務)과장과 씨를창정하엿다 고 일반의원에게 소개의인사가 잇슨후 절대강제는아니나 내선일체를 구현코저하는 정신미테 창씨하망을 구한다는 말이잇섯다 자 김종호(金鍾鎬)의원은 긴급 동의로써 학생들에게도 강원신궁(江原神宮)에 참배하자는 제의가잇섯는데 이것ㄴ 잠간보류 해두엇다가 다음 교장회의에서 결정하기로하고 일반토론으로 드러갓다

▲金永漢議員=금춘 구백여명의 소학교 졸업생중 유학ㄴ장급 학교를 지망하니 문제업스나 남어지사람들은 처지를 히망하는가 하는점은 소화생의취직 문제까지 선도할 능력이업다 고답하엿다

▲高漢承議員=금년사개공립소학교의 입학상황을보건대 지원아동이천오백여명중 오백여명의 다수가 수용불능으로 학제의 운명에 잇다 교육기근 이 이처럼심각한이때 부윤은 ...

직년심팔학급을 이십사학급으로 증설하여 수용력을완화시키다드니 금년에 실현을보혀주지안흥(?)원일인가

소위이부교수제인 오후반(午後班)에 입학지원자를 보면만월(滿月)고려(高麗)소학교에는이십칠명 에 불과하니 이들소수학생을위해서 전용교실 전용선생을둔다한은 학급부족 교원부족인이때에 모순된일이아닌가그리고 이부교수제는 지원수가 적은남자부보다 여자부를요구한다

간이학교는 농촌에나 필요한 시설이니 이것을 폐지하고 그시설비로 공사립소학교를증축하시킨이어떠한가!

▲宋議長=학급증설을 또다른곳 한은 유감이다 소화심칠년도 에는 현재신칠의학급을이십사학급으로 전부완성시킴에져이다 그안 에라도 될수잇지안흘나

하면 이것ㄴ 부민의 호별세 등급에 대한 부담이 갑작스 리 무거워 지니까 위정자로 서 무리한 예산을 세울수는 업다 그다음이부제교육은 오전중에 배운교실과 선생을이 용하는것이니 문제가업다 또

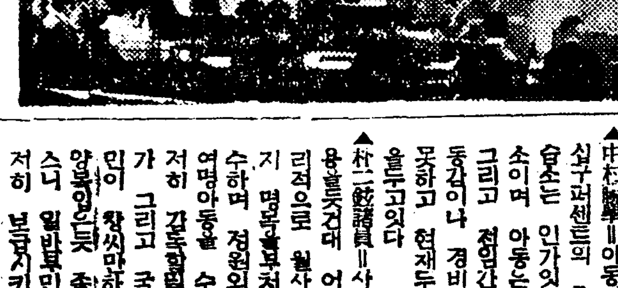

간이학교는 가정빈곤 연령초과한아동을 수용하는 특수교육인만큼 농촌에만 꼭필요한 것은아니며 이것은 의무교육 이 채용시되지안는 ...

▲金俊炯議員=소학교전반아동의 출석상황을뭇는다 그리고 사설강습소는 몃개소며 수용아동은 몃명인가 각학교에한명식 전임간호부를두워달라

▲中村視學=아동의출석률는 구십구퍼센트의 호성적이며 강습소는 인가잇는곳이 십이개소이며 아동은일천백여명이다 그리고 전임간호부배치문제는 동감이나 경비문제로 실현치못하고 현재두학교에 한사람을두고잇다

▲朴二鉉議員=사설강습소의 내용을뭇건대 어떤곳에서는 영리적으로 월사금외에 여러가지 명목을붓처 무리한돈을징수하며 정원외에 한반에 백여명아동을 수용한다하니 철저히 감독할필요가 잇지안흔가 그리고 국어를 모르는부민이 창씨만하고보면 갓쓰고 양복입은듯 좀어색한감이 잇스니 일반부민에게 국어를철저히 보급시키도록 로력해달라

▲中村視學=강습소의 무리한점에 대해서는 금후경찰과협력해서 엄중감독하겟스며 국어

습회계획이다

▲林漢璡議員=작년 송부윤는조 등학교를 신설할 복안을갓고 와서는 그열이 식어진듯하다 대단히 분개한일인데 지금 현재 공립소학교의 아동수에 는 유산계급의 자제도 만치 안흔가 고한봉(高漢鳳)씨가튼 특지가가안나슨다면 최후에는 호별할등급별로 해서라도학교 를신설하여교육기근을면케하라

일시적 부담의 파중만생각하 고백년대계의 개선을 생각지 안홈은 아웰달이니 부윤의화 고한 신념을 언명하라고려설

▲宋府尹=결코나의 심경은변합 이업시 초지일관이다 종내의 부담에 이상배를 가한은 위 정자론는 실로 고려를 요할 문제다 그러나별로 자금운용 에최선의 노력을 다해서도실 패가 되는경우엔 호별할등급 으로라도 기어 실현시키겟다

▲高漢承議員=만월소학교운동장 확장문제는 작년도 본회의에 서확장하도록 희망햇다 부윤 은언명한바 잇는데 어떠한게 회를하고잇는가

▲宋議長=보조의 필요는 느끼나 구되는바리고 력설하엿다

이상가치잇는것으로 간절히요 소의 교육비보조는 기설학교 적정려해야할것이며 따라강습 한 취체만할게아니라 전국 이들을 생각할때 당국은연중 는 가정빈곤으로 운명에처해잇는 모두 경영난에빠저잇스며 또 도상당한 보조금을 주어달라 이상에서 무산아동의 교육기 ...

▲宋議長=지주인전기회사와교 섭중에 잇만큼 라협이 되어 잇스니 좀더기다려달라

▲金永漢議員=금후이세국민은부 회를 ... 다 하여 다수한인명을 수용강

(사진은 교육부회광경)

▲高漢承議員=이로써 끗을막고 명 일속회를 약속한후 오후네시경 에 폐회하엿다

廣木八十餘疋을 細農民에만販賣

今後는賣買證도고루配付

【開城】 요즘개성의 식량문제는 당국의원만한 배급통제로 일반 부민에게 얼마큼안도의 비흘보 히고잇지만 그반면 부민대중의 의복감기근은 의연심각한바잇서 광목 옥양목(玉洋木)등은 포목 상 진열장에서 일체자취를감추 워 공정가격을더주고 사려해도 도저히 살수가업는형편이다 그 러타고 산에나무한번만 갓다오 면 다찌저지는인조견을사서 입 을수도업는 형편으로 이망녹기 근문제는 노동자농민 대중층에 더욱중대한 문제가되어잇다 그 러나 원체배급을 적게밧는도매 상에서는 연고가기픈 소매상이 나 부자집단골 고객에게만 비 밀거래를하는때문에 세민대중들 은 단 한자의 광목이나마 손 에 접수가 업섯슴으로 사실이다 따라서 여기에 공정가격의 꼽 절을 폭리하는 악성상인도 밥 호하여 민중의 불평이 노파만 가고잇는이때 지난십사일 부내 남대문통 허원근(許元根)포목상 에서는 배급바든 광목을 일반

宿望의江華農校

問題는겨우十五萬圓 有力者의自進奮發이必要

【江華】 강화사람들의 수십년래 망해오는 중등학교 설립운동은 여러차례잇섯스나 부호층의 반향파 찬성열이 박약하여 아직도 그실현을보고잇지 못하는바 매년 군내 십오개소학교에서 나오는 졸업생중 상급학교에 가는 해마다 늘어가는중 금년 봄기의수효는 벌써 ...

울다하도록 피차에 독려하여 문제 해결에 매진치안흐면 안 됩니다 운운

【江華】 지리하던겨울이 지난 요즈음 강화에는 ...

江華에도猝寒

【江華】 지리하던겨울이지나 ... 오는 ... 아침부터 날씨는 ... 리에는 목도리와 외투가 다시 나오게 아닌 겨울풍경을 연출하 엿다 일반농가에서는 맥작에대 한 염려가적지 크다고한다

蘇萊小學校에서도 缺食兒童에給食

學用品도給與를準備

【蘇萊】 소래공립심상소학교에서 도 결식아동에게 점심을먹인 다는데 극빈자가 이십여명으로 서 매일학교에서 점심을먹는다 한다 아프로조사하여 학용품까 지도 사주리라고한다

仁川府會는 廿日에召集

【仁川】 십이만인천부민의 신년 도살림살이를결정할 인천부예산 부회는 오는 이십일오후한시부 터 부청제일회의실에서 개최케 되엇다 금년도는 부여이확장된 스므로 여러방면을 통하여신규 사업이 만히 버려질것이므로예 산면에나타난 금액도 기보한바 와가치 일천삼백오만일천팔백여 원이란 방대한예산이다 이것을 토의할 금번부회는 십이만부민 의 주목을 기대고잇는데 ...

鎭興上水道

二萬圓으로五月에着工

【鎭興】 진흥이생긴날부터 오늘 까지 가장긴급한문제의 하나가 음료수문제다 진흥의음료수문제 는 진흥의발전상 위생상으로 커 다란관계를 가지고잇슴은 물론 부언할필요도 업거니와 더욱이 하천제방이 축조된후부터 진흥 의 유일한음료수이던 용궁천마 저 그만수화하고말어 불가불 이천여생명은 썩는물을 마실수 밧게업는 불우한입장에 잇서던 바 이에크게느끼 작년진흥회에 드디어진흥상수도기성회를 조직

하고 총독부당국및 군당국에 이 쓸아린사정을 호소하는등 실로 절실주되하는 활동을 계속한결 파 요지음에 와서도 당국으로 부터 오천원의 보조가 잇기로 내시가잇서 지원주민이 만원을 지출하고 모자라는 부족액은 금 채를 하기로되어 총공비이만원 을예상하고 느저도 금년오월경 에는 공사에착수하리라고하니이 로서 숙안으로되어오던 진흥상 수도문제도 서광이빗치게되엇다

仁商의學級增設

朝鮮人多數入學 山本校長의英斷으로

【仁川】 인천공립상업학교에서는 내선공학으로 매년 오백여명의 지원자로 물미아마 입학난이가 지원자를 하기로되어 ...

가정을 통하여 국히 주목들이 조치 못하엿다 이에 작년도에는 종 교교장 산본(山本)씨가 취임하 여 학급을 증가시켜 전시하에 그인적자원이 부족함을 통하고 인적자원의 양성도로 학급동 가운동을 ...

(金泰鉉)씨를 통교동창회장 김태현 이를 산본교장의 영단으로 매 씨가 운동에잇섯는데 금번은 유지수 년이부에서는 육대사의 입학 률을 보이든것이 금년은 이부 가 육할에 일할가 사부로서 일백십명 선일에 육십명이나이 부의수재들이 자리를차지하게된 것은 내선일체의 신념을산본교 장이철저히 지키는데에 잇다하 여일반은 산본교장에 대하여감 사해마지안는다

住宅의建築費로 十二萬圓의起債決定

仁川府營으로櫻町에新築

【仁川】 당도인천이 공업도시로 변장하게되자 각처로부터 모 여드는 인구증가로말미암아 십 이만부민을 넘처서 아포로는십 오만명을 산하케되엇다 인구의 증가에따라 주택난은 갈수록심 하여 작년이래 인천부에주택 난이 일반계자의 머리를알케 되자 이에 인천부에서는 신오 년도예산의신규사업으로써 세민 도불수리한다그장소는 부내앵 주택지를 선정하여 건물까지세 정(櫻町)에게정하고 약오백여명 의 세대수가거처할만큼 정하고 이를부에서는 신오년도안으로 부로 급속하게 완성할 채(起債)이십이만원의 기채 분할하여 ...

豐年徵兆라고 白雪보고歡喜

【江華】 오래간만에 눈다운 눈을 보게되어 강화의 농민들은 풍년의 징조라고 크게기뻐하는데 금년 봄의 가뭄과 봄의 ...

江陵에入學難

【江陵】 ... 강릉 ...

樓氏高女同窓會

【元山】 원산누씨고등여학교동창 회에서는 ... 교장당에서 총회를 열리라한다

仁川商業合格者

林鍾詰 金鍾洙 尹芝洙 韓相翼 吳世英 徐明源 許偉 尹黜老 金龍吉 鄭倍根 李興魯 許斗甲 朴貞德 金鐵奎 金昇根 金泰基 金壽在 金相根 朴錫奎 崔丙善 具龍會 高龍成 金錫得 崔明錫 柳吉秀 金仁培 沈善澤 李敏鐸 盧明鎬 李能善 金炳善 李宗鉉 高炯熙 嚴鍾鉉 馬相雨 金永來 孔敏植 高光燮 金大烈 尹斗泳 李昌基 金洪燮 金泰暉 李華洪 馬鎭英 高光燮 李秉來 洪淳英 朴淙鍾 田潤秀 朴善宰 金基鉉 柳甲順 李德祚 朴瑛圭 李相憲 高基俊 朴道鉉 崔德鎭 馬浩淵 黃允截

二重生活의苦痛

사람들이하는것이 한가지생활이라면 ... 평양 ... 우리의 ...

平壤大將里 平壤綺輪學校

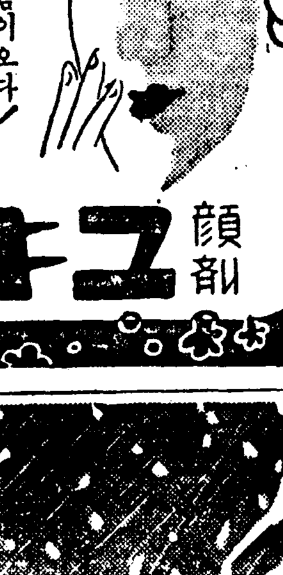

여드름, 빼로지, 脂肪顏이一轉하여 生氣잇는靑春의健康美로빗난다! 유끼와리미용을 常用하는당신의봄은多幸합니다!
데파ー트, 藥店, 化粧品店에有함
五十錢・一圓
東京芝高輪 原澤合名會社

凍傷 しもやけに不可飮

東京無線技術學校 校長 陸軍中將 井上一次
普通科二學年—高小中二—一年 通信部 普通科一學年—中四以上—一年 高等科 技術部
◆晝夜間・短期修業・就職責任斡旋・隨時入學・寄宿舍完備 ◆學則要三錢 ◆東京市神田區萬世橋(電下谷三六一六)

校外生大募集 新學期開始!!
八カ于で申込めば講義內容見本進呈
東京無線技術講義
無線通信士・無線技術者志望의獨學青少年을爲하야校外生部를特設하고『東京無線技術講義』全十二卷을發行하다! 入學生은校外生으로서待遇하고 끗까지獨學으로 無線知識을獲得시킨다 講義는 專門의各先生의執筆하신 學校發行의가장信賴할수잇는新講義。
東京市神田區花房町一ノ三 東京無線技術學校・出版部

內臟外科 一般外科 肛門科 レントゲン科 入院病室完備
醫學博士 三浦良雄
三浦外科
京城府黃金町一ノ一九九(京鍾路) 電話本局(2)二一八四番(病院) 本局(2)七二七五番(自宅)

醫藥 二基性아미드製劑 淋疾 강력리베ー르 强力リベール
强力한殺菌力을가지고內服後數日로서殺菌・止痛・消炎의治療效果를發揮함 銳敏한尿道
大阪 竹村製藥所

滋養 鐵肝油
論치가위가甚한이때에는腺病體質의 분은 勿論 健康한분도 조곰잘못하면感氣其他에걸니기쉬웁니다。그런때에 鐵은 抗病力은 白血球를增强식히며 病菌을抗하야 旺盛하게 하는作用을 가진 비타민A와 D(肝油)는 血液의 增殖作用과 抵抗力을 强化식히는 作用이 잇슴니다。鐵肝油는 이두가지를 조화한 營養品으로 表皮에서 身體에 吸收되여 조흔 健康體를 造成하는 完全滋養劑이외다
치위에이길수잇는 健全한體力을!
無代進呈 當分間葉書로申込하시면朝鮮諺文으로된說明書를無代로送呈합니다 그러나先着萬名에限함
一個月分(五一五〇) 一圓八十錢
德用瓶(五〇〇五) 四圓八十錢
東京市深川區佐賀町 工藤商店藥品部
專賣特許・電氣코로이드製法
주사하는것은물로먹는것은肝油와鐵劑

肺肋膜胃腸病に 征露丸 中島忠の勇
躍進日本に燦と輝く不滅の藥效!
主治效能 肺病 肋膜 胃腸病 消化不良 吐瀉 ...
注意 征露丸은全國有名藥店及店藥品部에서發賣하는以外에는 ...
價 壹圓 參圓 五拾錢 ...
陸海軍御用藥 一人一劑 必要한征露丸
本舖 中島佐一藥房 大阪市天王寺區下寺町四丁目

タイヤー燒機販賣 고무신修繕業 中古タイヤー販賣
率先申込하라 總資金十五圓 中古タイヤー在庫豐富
大輪商會

朝鮮物產內地移出에對하야
農產品 藥材 海物品 工業品 食料品 加工品
海東物產商會 大阪市北區

不老長壽 强精回春 更少年藥
百補丸
百補丸會社 京城堅志町

長篇小說

青春茂盛 【6】

李泰俊 作
鄭玄雄 畵

푸른하늘아래서(六)

원선생은 무엇보다『새 넥타인』소리에 귀가화끈해진다。원선생은 실상『넥타이』를 사본지 오라다。처음 이학교에 올적에도 전에 있던 헌것 하나를 그냥 내여 매고 왔다。헌것채로 다니는데 바로 며칠전에 어디서 가득한 종이갑에 싸인 소포가 하나와다。경성우편국 일부인이 찍혔는데 부친사람의 주소나 이름이 모두 기억에 없는것이였다 아무런 뜻고보니『넥타이』가 하나들어 있었다。다시 거레 쓰는글씨를 보니 철필을 야무지게 눌러쓴 굵게 내였스나 아무리도 남자의 글씨는 아니엿다。한이를 기다려보아도 다른 아무소식이 업서、다만、어떤 고마운이의 은혜라 생각하고 매고다니기 시작한것이다。

그러나 어떤때는 문득그『넥타이』를 보면 주인공이 알고시퍼진다。또 문득『학생들 중에서 누가…』하는 생각도 업지 안엇섯자라 은심이란 그 기숙열굴 많은 학생이 무슨 내용을 알고서뭇는지 가다서 얼굴이 때뚱화끈해진것이。

『양복을입고、구두를신고 넥타이를매고 물론일반 소비생활과 다를게업습니다。철저치 못합니다 내자신 부끄럽고 고민의 하나올시다。그러나 아프로……

아프로라고 벗고 살자는건아닙니다。최소한도의 간소한복장으로 살려군합니다。그리고 우선 내자신 실행하는건 의복보다도 하루에 세번이상씩이나 먹는 음식에 부럽니다 적게 먹기위해 한끼에 쌀한줌과 무한개와 몰 한공기와 하루고 이룰에한번씩 생선하나씩만을 먹되 식모니 국이니하는 사람들의 시간과 노동을 빼앗지 안으려 또 숯이니 냄비니하는 기구와 연료를안쓰려 날로 먹습니다。이커먹는데 이근 맛이 있듯、날것엔 날맛이 또한 있습니다。영양가치로 봐도 식물성자양은 날로 먹어야 더 효과적입니다。기름친、것보다 담소한 음식의맛은 오히려 향기에속할수 잇습니다。』

●『그러다 영양부족으로 병날는 어쩌게요?』

『병안납니다。생식이후난 소화불량을 모릅니다。냄새 흥한 트림한번 안나옵니다。머리가 가볍고 잘 떠히 자고、그런다고 유체력이 감퇴되는나하면 여러분 내 주먹과 팔을 보십시오。하로 삼십전어치 무두개 오전、십오전이면 삽니다。한달에 사원오십전、가끔 실과와 생선을 먹는데야 원정도면됩니다。그리게 날일 주일에 단 세시간 강의하는 결로 조금도 부족할 없지 압니다』

『그러나 이담 사모님이 생기심、사모님께선 생식 안하시려드심、그땐 어떠케세요?』

이것도 은심의 말이였다。원선생은 우선 잠간 생각하려하는데 따학생이 이내 뒤를이어

『그리게 원선생님께선 생식할 결 선결조건으루 사모님을구하심 되잔니?』

『아이 우서! 그런 결혼조건은 동서고금에 업겟네!』

해서 원선생까지도 소리내여우섯다。

마침 하학시간이 된듯 학생들이 교정으로 몰려나오기시작한다。원선생도 출석부를 집어들엇다。

『선생님? 그럼 점심 ㄷ 어디서 뭘 잡수시나요?』

『왜 복구시프시오?』

『네』

여러명이 그냥 원선생을 따라온다。원선생은 자기방으로와 여러학생이 둘러선 가운데서 고뿌에 물을 따르고 책상서랍에서 종이봉지하나를 꺼내엿다。그것은 한줌쯤밖에 안되는 쌀가루였다。그것을 물고뿌에쏟더니 숟가락으로 휘휘저었다。우유처럼 새뽀얘지는것을 원선생은 서너모금에 시원스럽게마신다。

학생들은 요술을 구경한것처럼 기뻤다。원선생은 입을 닦고 사과를 하나 꺼내 노흐니 학생들은 또

『하하!』

웃고는 흐터졌다。

원선생은 다시 교정으로 나왔다。거름은 이내 산으로 나왔다。거름은 이내 산으로 향해졌다。산은모다 먹어도 조흘것 같은 향기와 초록이다。갑짜기 기도하고시픈 정열이 솟는다。고요한 나무그늘을 차저 올라오는데 어듸선지 인기척이 났다。바라오니 학생이다。혼자 안저다가 얼골을 초마에 푹무더버린다。울고있엇던모양이다。

奇談 콩트

沈默一貫

安鍾和

술을 마시면 마음과 기운이 쫙 풀어져서 속에잇는 말 업는말 할부로 뒤둥대등 떠들어대는것이 보통상식인모양인데 안중화(安鍾和)씨가잇다。윤복그러치 안흔분에 가장

보통때도 그리 이야기를 즐겨하는편은 아니지만 씨 일어서 나와서면 나왓지 결는 술상만 대하면 벙새입 코 대꾸를 하지안는다。를 봉하고만다。이것도 피 피 른 피번중에서도 이런 피 벼이라면 피벼일케다。

만약 그자리에서 서-비스·걸 이라도 엽석하다면 안씨는 그야말로 산 부처님이 되고만다。그리고 또한 약 여자가 안씨와 거리를 가깝게한다거나 농이라도부 씀이다。

마땅히 상아라도 보내서표 찰할것일케다。

여지껏 씨가 여자의 손 목한번을 잡아본 일이업다 는것은 너무도 유명한 이 야기다。

『흥 누가 아나。그러고도 속으로 흥을 깐는지──』

하고 잣긋 씨를 못미더위하는 축도잇스나 그러나 물론 실례만만의말씀이다。

旱災地에보내는 "소리"의 "써-비쓰"!!

名唱大會今日로切迫

古聲樂第一線總出動의豪華陣 待望의初夜는府民舘에서

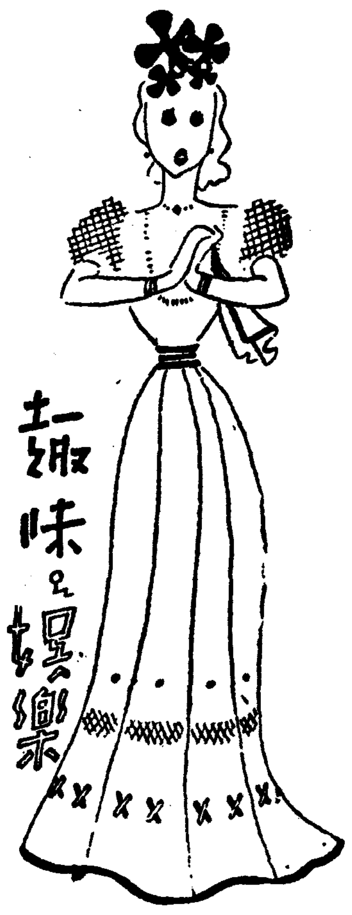

본사사업부와조선성악연구회(朝鮮聲樂硏究會)의 공동주최인『한해구제명창대회』(旱害救濟名唱大會)는드디어오는저녁일곱시부터시내부민관 대강당에서 대망의첫막을 열게되엿다 이틀동안십팔일은 본사 대강당에서 역시 저녁 일곱시부터 제이일의 새로운 연제를 올리게되엇다

예정하엿던 십륙일은 고죽전궁창자내친왕(故竹田宮昌子內親王)전하의 어장의일이므로 하루를 미루게되엇다 이번에출연할『멤버-』는 당대의 명창들만 추리어서 좋으리라한만치이번기회야말로『조선소리』의 정수를 듯기에는 다시 두번엇기 어려운 절호의『찬스』다。

조선성악연구회에서도 이번연주회만은 전에 업던 호화판을 이루고저 잠시 휴가를 타서각 지방으로 흐터섯던 회원을전부 불러올리는 일방、주야로 연습에 몰두하는등 맹활동을 하엿던만치 파연 어떠한 새다른무대를 보여줄지 이역시 일반의 기대는 물끌듯하고잇다

그리고 특히 이번에는 한해지 동포를 구제하는 모티인만치 독자할인권는 발행치안키로되엇스며 그대신판담료를 싸게하여 전부오십전균일로 정하엿다 당일는 혼잡을이룰것이 예상되므로 될수잇는대로 시간에 일속 당해주기를 바란다

凸問凹答

【問】요즘 학무과(學務課)에들어온 항의(抗議)는-?

【前回의問】낙제생(落第生)은어디로 가나?

【答】집으로

海外珍聞

★金니빼가는盜賊

【큐-샤시-】發同盟】하루는 경관하나이 다리우에서 아랫개천을 나려다보고 잇섯다 그러자 어떤 괴상한자하나가 개천언덕에서 낫잠을 자고잇는 사나이의입을 한동안 디려보고 잇더니、고만 아래위 해박은 금니를 빼가지고 뺑소니를 쳣다。

경관이 곳 추격하여 손쉽게잡기는 잡엇스나 정작 피해자는 그것도 모르고 잠만 자고 잇섯다고。

★뻔뻔한破獄囚

【『웨스트·버-지니아』發同盟】『마-서-』란 강옥죄수하나가 탈옥하여 약이십『마일』다라낫던바 고민배가 고파지고 밥이 불곳고해서 경찰서에다가

『자동차로곳 다리러오시오』

하고 구원의 전화를 걸엇다니 이역시『아메리칸』아니고는 듯기어려운 이야기다

人氣꺼는「春香展」二日間延期

지난 십이일부터 시내종로 화신(和信)『갤러리-』에서 개최중인 극단 고협(高協)주최의『춘향전전람회』는 연일 이만여명의 관중이쇄려드려 대성황을 이루고잇다 이에힘을 어든주최측에서는 오는 십구 이십 이틀동안을 더연기하기로 되엇다한다 특히 이번 전람회장내에서 이채를 끌고잇는것은 고전연구가 유자후(柳子厚)씨의 찬조출품으로서 보통민간에서는 보기드문 진품만 고르고추린것이 삼백여점이나 되는바 이것은 유씨도 아직껏일반에게 공개한적이 업는 비장품인만큼 참관인으로부터 대환영을밧고잇다한다 (사진은 柳氏出品한『활옷』)

野談 含淚眼 ⑪

申鼎言

일지홍이 업종각의 얼굴이 각까히 닥는것을 피하여자리를잡간 피해안젓다。

그리고 고개를돌려 호니불을 들씨여노흔 박별감의 시청률보앗다。

그호니불에는 괴빗이 붉게내빗치엿다。

·일지홍의 두눈에는 눈물이 어리고 두코에서는 뜨거운기운이내뿜 며 목구멍으로부터서는 큰대통이 터지는듯한소리가 나올듯하엿다。

그러나 일지홍은 모든것을 이를 악물어가며참고

『저놈을 악으로 대할까 꾀로대할까?』

이러케 무엇으로 대해야몰수 있나。마음에 예의을당치안코 또는 마음에 맞은비를 일응을하 비교하여 생각하엿다。

그리다가 악민으로도 안될 일이요 꾀만으로도 안될일이요 악과 꾀를 아울러 써야만 될것을생각하엿다。

악과 꾀를 병행하여 쓰되 꾀를먼저써서 일이순히되면 다행이요 만일 여의치지아니하면 최후로 꾀를 쓸것을 작정하엿다。

일지홍는 이러케 대책을 섬한뒤에 업종각을 바라보며

『여보 업종각!』

하고 대번에 팔을 노괴여불을 은 그음성은 너머나 다정스럽고 연연하엿다。

업종각는 일지홍이 그러케 존대하야 불으는 음성에 깔작놀내며 역시 존대의 말로

『웨 그리시오。』

하고 대답할새 그 목소리는 약간 잡긴 소리엿다。

일지홍는 기생을 단정히하고 업종각을 바라보며

『박별감이 이제 비명횡사한것도 나까닭이요 업종각이 죽을 고생을한것도 역시나 까닭이니 나는 두분 대장부에게 죽을죄를 지엿소。생각건댄 이몸이 꼭 죽어야만 맛당할 일이지요。그러나 목숨이란 모진것이라 얼는 끈키가 어렵소그려。기왕 목숨을 끈지 못하게 된이상는 인제 이몸을 부탁할곳은 오직 나로하여금 죽을 고생을한 업종각하나뿐이요。그런데 업종각이내가 청하려는 세가지를 들어주어야만 만사가 여의하게 될것이요。그세가지라는 것은 첫재 박별감의 장사를잘지내줄것。둘재 명변이 날에 박별감의 제사를소상겸대상으로지내고 바루그날로 혼인을하되 큰례를갓추어서할것。셋재 명변이날밤까지 그일년동안은 업종각이 내집출입을말것이요。업종각이 이세가지 청을 위하야 또 나는 업종각을 듯는다면 한세가지를 직히것이니 첫재는 박별감죽인것을 감추것 둘재는 절대로 다른 남자를맞으지 아니할것 셋재는 그일년동안 무슨버릇을하든지 돈을버려서 우리가 혼인뒤에 살림할 미천을 맨들것이니 엽종각의 의향이 어떠하시우。나는 그동안내몸을 깨끗이직히기 위하여 나도 비수를 품고 지내다가 다른 사내는 물론이고 엽종각이라도 서로 약속을 어이고 내몸을 핍박하는때는 선뜻 그 비수로 내목을 뭇겟소。』

일지홍의 이말는 엽종각에게 먼서·꾀를 쓰는 달콤한 말이엿다。

엽종각은 일시홍이가 청용말을 끄낼때부터 성큼명큼 들어오다가 별안간 얼굴빗이변해지며

『당신말이 다내마음에 꼭들어맛소。그러나 일년뒤에 혼인하자는것 그 일년동안 나더러 출입을 말라는것은 들을수 업소。』

일지홍이가 엽종각의 말을듯고 별안간 또다시 하대하는 말로써

『고만두어라。사리대로 말하는자리에 고집을 세는너가 큰 무식한놈과는 다시말할수 업다。죽여라。죽여。내가 아니죽이면 내가죽겟다。』

하는 일지홍의 기색은 파연 냉냉하엿다

일지홍의 이말은 최후로의 엄부리는 수단이엿다。

엽종각은 얼는 일지홍을 휘여드리기가 어려울것을 짐작하고 일지홍의 세가지 소청을 다듯기로 맹서하엿다。

그래서 일지홍은 박별감이 술독으로 밤사이에 급살이되엇다하고 엽종각과 갓치 장사를 지내엿다。

그런뒤 일지홍은 그집을팔고 새로 서대문밖 금화산(金華山) 아래에 술집을내엿다。

일지홍이 술청을 내고 술귀를 잡은 소문이 장안에 퍼지자 그 문전은 어느때나 인산인해를 일우엇다。

그러데 일지홍은 그 술귀를 손에 잡은뒤

『아─。박별감는 내가 죽엿다。』

하는 생각이 꿋칠사이가 업고 딸아서 두눈에는 매양눈물이 맷치엿다。

일지홍이 술집을 낸것은큰 뜻이 잇슴이엿을 그 뜻한바에 대하여는 바가운일는 얼는생각지 안코 오직 세월만 무정스럽게 작구 작구 흘러갈뿐이엿다。(續)

라디오 JODK

女聲合唱

京城保育合唱團 (十七日午後七時半)
指揮 朴賢淑 伴奏 金聖泰

二、故鄕을떠나면서(慶尙民謠)

(1) 돌아에 배하와、장미화야 닭벗해핀 화초를 오늘이너의를 바라보는 마즈막날이로다 생각하면 눈물이 앞흘가리네 잘잇거라 내고향아 오날이 마즈막날 잘잇거라 내고향 내고향아 잘잇거라。

(2) 아지랑이 봉봉산에 나불캐든시절이 그리웁고나 놀음방초우거진 그늘속에서 뛰놀든생각하니 떠나는몸 서러워 눈물지노나 잘잇거라 내고향아 오날이 마즈막날 잘잇거라 내고향아 잘잇거라。

七、네동무(匈牙利民謠)

(1) 꿈나라로 고요히차저가는 아기는 해님농모 참새동모 부르네。

(2) 엣녀이 서산에지고 밤찰엔해지면 찰새에는 지저서 숲속으로 나리가네。(外六曲)

歌謠曲

(十八日午後八時)
黃琴心 宋達協 京城放送管絃團

一、보내는心情(李扶風作詞 金海松作曲) 黃琴心

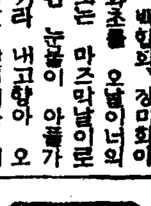

(第一節) 서롭을 참을사록 눈물만이넘치고 애꾸진 파이푸연기속에 밤이깁혀 소처답이지고 이밤이 새면 떠나갈그대압 날이 이스라라 편이가세요。

四、鄕愁馬車(靑多之作詞 李濟洲作曲) 宋達協

(第一節) 닭니는 말꿈비에 마차속을 흔들고서 머루따는 고향정리 그대여 어서 가서 챗쪽소리를 울녀라 팔방울 소리를 울녀라 오、마차여 달녀라 구름피는 고향하늘이 나를 부른다。(外五曲)

講演 (十八日午後七時三十分)

雅樂器이야기 李王職雅樂部主任 咸和鎭

벌써전부터 저가로 계속방송인「아악이야기」의제육회째로 이번에는「악기」에 대해서 말씀드리고저 합니다。그것은 일쪽이 고대동양의민족의 양음의유래를 살펴보면 위선 흉나라에 잇섯다「다르지-미-」의 변형된것으로 지나를 거처 조선에 전래된것이니 나는 그것이 전래된 경로를밝혀 음악이라는 그구조와 음역(音域)특징을 말씀하고 실지로 이악기를 연주도하고해서 그 음조와 타는법까지도 들여드리고저합니다。

家庭時間 (十八日午後一時十五分)

脫色과 染色 李興壽

탈색이라고 하는것는 일단 의복에 염색되여잇는 빗깔을 전부나 혹은 일부분 빼여버리는것으로서 그것는 의복에 염색된 빗깔이 마음에들지안을때나 혹은 빗깔이 낡어서 그대로 사용하기 어려운때나 혹은 염색을하다가 목적한빗깔대로 염색하지못하고 실패하여 새로염색을하려고할때 탈색이 필요하게됩니다 나는 이러한 각종옷감의 탈색법을 말씀드린다음에 간단한 염색법에대해서도 말씀드려 보려합니다。

十七日(日)

▲午前七時五〇分 宮城遙拜 ▲同七時五一分(東) 라디오體操 ▲同一一時五〇分 氣象通報 ▲正午(東) 時報 오늘의알아두실것 ▲午後零時五分 京畿立唱 一、놀양 二、암山打鈴 三、뒤山打鈴 李命山 李命吉 卓福萬 金泰運 ▲同零時三〇分 뉴-스 ▲同一時 名曲鑑賞(레코-드) 交響曲第一番 C長調 베-토-벤作曲 (解說) 金管 ▲同四時 뉴-스 ▲同六時 連續이야기『六男妹』(二) 張孝準 ▲同六時二五分 蔬菜뉴-스 ▲同六時三五分 修養講話 明友의論理 安宙植 ▲同七時 뉴-스、天氣豫報 ▲同七時三〇分 女聲合唱 一、交響曲『新世界』에서 본향으로 갑니다 도보르자-크作曲 二、故鄕을떠나면서 慶尙民謠 三、겨울밤 伊太利民謠 四、스텐카라-진 露西亞民謠 五、夢金浦打鈴 金聖泰編曲 六、美麗花 支那民謠 金聖泰編曲 七、네동무 匈牙利民謠 八、歌劇『椿』에서 [illegible]의合唱 베르디-作曲 京城保育學校合唱團 伴奏 朴賢淑 指揮 金聖泰 ▲同八時 (城)라디오小說 金相黙 ▲同八時三〇分 歌曲 一、[illegible] 二、羽樂 三、編樂 四、編[illegible] 五、太平歌 李炳星 金[illegible] 洋琴 金相淳 大笒 金永根 杖鼓 金昭良 ▲同九時 野談『[illegible]』 吳[illegible] ▲同九時三〇分 뉴-스解說 ▲同九時四〇分 (東)時報 뉴-스 氣象通報 라디오메모 明日番組 ▲同一〇時 地方으로보내는뉴-스 ▲同一〇時一〇分 레코-드音樂

第一放送

▲午後零時五分(城)浪花節 ([illegible]) ▲同一時(東)傷病將士慰問 ▲同六時(城)管絃樂 ▲同六時二五分 (東)文化講座 ▲同七時三分(各局) 靑年體驗談

十八日(月)

▲午前七時五〇分 宮城遙拜 ▲同七時五一分 (東)라디오體操 ▲同一〇時三〇分 氣象通報 料理製法『팡푸킹』 日用品時勢 ▲正午 (東)時報·오늘의알아두실것 ▲同午後零時五分 輕音樂 (레코-드) ▲同零時三〇分 뉴-스 ▲同一時一五分 家庭時間『脫色과染色』 李興壽 ▲同四時 뉴-스 職業紹介 ▲同六時 連續이야기『六男妹』(三) 張孝準 ▲同六時二五分 어린이新聞 ▲同六時三〇分 週間情報 ▲同七時 뉴-스 天氣豫報 ▲同七時三〇分 講演『雅樂器이야기』 成樂緖 ▲同八時 歌謠曲 一、보내는心情(黃) 二、비오는異國港(宋) 三、沈淸의노래(黃) 四、鄕愁馬車(宋) 五、발얼든발(黃) 六、細情의길(宋) 七、女性行路(黃) 伴奏 京城放送管絃團 黃琴心 宋達協 ▲同八時二五分 즈생옹내 金八鈴 ▲同八時四〇分 (裡)時調와洞簫 一、時調1、平時調2、辭說時調3、頌擧 金鎬烈 洞簫 柳東初 杖鼓 林宗相 二、洞簫散調 //진양조// 柳東初 杖鼓 林宗相 ▲同九時 라디오·드라마 //女學生// 林唯一作 黍雲(아버지) 李素然 吳氏(어머니) 南宮仙姬 (딸)女學生 金鮮英 (錦姬의同級生)池福順 明珠 李白水 演出 金永春 ▲同九時三〇分 時局展望 ▲同九時四〇分 (東)時報 뉴-스·氣象通報·라디오메모·明日番組 ▲同一〇時 地方으로보내는뉴-스 ▲同一〇時一〇分 初步國語講座 (三二) 宋今璇

급·만성림질을 속치식이시려면

「자오긴」은 厚生省社會保險局醫務課에서 급성 만성림질을不問하고 모든尿道림질에對하여서의 厚則的치료법으로써 指定을받은「술화민」으로만든 純正化學療法劑인만큼 化學療法에있어서의 藥治的有効根基($-SO_2NH_2$)를 가장高率로 포함하고있음으로 그의효과는 實로强力하고도 迅速합니다 그러므로 아모리 고질로된증세라도 一回에三錠—五錠의少量의 內服만으로써단數日內에 止痛 消炎 尿淸澄의事實을 自覺하실수있읍니다

더구나內服된「자오긴」의위효은 體內의모든部分에있어서 병원균과독소에만强力的으로作用할뿐만아니라 조곰도위장등에 장해를 일으키는등의副作用이없으며 더구나洗滌 注射 藥物挿入等의 복잡한수고를않고內服만으로 현효가잇는만큼 用法도甚히簡便한으로 더욱 환영을받고잇는바입니다

「자오긴」은 급·만성림질과림독에原因이되는질환에만현효가있을뿐만아니라 葡萄狀球菌 連鎖狀球菌 大腸菌에의한질환에있어서도他劑가도제히용납치못할卓効가있으니 이로인하여從來의치료곤난이해소되엇읍니다

급성림질·만성림질·림독성섭호선염·부고환염·腎盂炎·膀胱炎·림독성관절염·노도염·림독성부인병·대하증·中耳炎·편도선염·丹毒·化膿性淋巴腺炎·敗血症 一般化膿性諸疾患에

약가
五〇錠……一圓五十錢
一〇〇錠……二圓八十錢
一八〇錠……四圓八十錢
二五〇錠……六圓五十錢

全道有名한藥房에있읍니다만매절된때에는 직접본포나 혹은 京城新井藥房에주문하여주시면 대금인환으로도송약해드립니다

통지하시는대로臨床報告와醫學지식서류를무대로진정하옵니다

ザオキン 자오긴 ZAOKIN

東京市神田區神保町三 アルス藥品部 振替東京七一三一九

Z-K-73

京劇
十二日ヨリ十七日マデ 第一回 十一時 第二回 第三回 五時 第四回 七時半
新興東京超特作 情熱と感激に涙絞る若き名妓の哀情物語 荒野の妻
新興京都十八番 鈴木澄子の化け猫 山吹猫
ニュース

黃金座 日活映画 十三日ヨリ十九日マデ
幽靈帆船	11·50	3·20	7·00	
街の魂	10·00	4·30	8·10	
ニュース	10·30	2·00	5·30	9·00
天狗廻狀	10·40	2·10	5·40	9·10

午前中入場者30セン均一

劇團高協 春香傳 五幕八場 柳致眞作
3月23日(晝夜) 24日(晝夜) 25日(夜) 晝一時 夜六時半 於府民舘
春香傳展覽會 3月12日ヨリ20日マデ 和信ギャラリ 主催高協

明治座 3月11日—17日上映時間表
涙の責任	10·00		
ニュース	11·49	3·19	6·50
密告者	12·02	3·32	7·12
涙の責任	1·30	4·54	8·34

次週豫告 ≡格子なき牢獄≡ ≡素裸の家≡

大陸劇場 3月12日より上映時間表
群集の歡呼	11·00		
ニュース	12·35	3·47	7·00
戀も忘れて	12·48	4·00	7·13
群集の歡呼	2·12	5·19	8·32

若草劇場 3月14日よりの上映時間表
春の東寶映畫豫告		12·10	3·30	6·55
彦六なぐらる	9·30	12·20	3·40	7·05
ニュース	10·30	1·45	5·05	8·30
紅の翼	10·40	1·55	5·15	8·40

御入場料五十錢均一(早朝割引有り)

新富座 三月十七日—十九日 晝夜二回一時七時始映
松竹大船超特作 川口松太郎原作 桑野通子 三原純 結婚の宿題
東寶映畫社特作 丹羽文雄原作 原節子 立松晃主演 東京の女性
ミツバ貿易商會特別提供 誘拐魔

東洋劇場 電話光二一五四 四四九五番
劇團青春座 歸京公演 三月二十二日—
"아버지는 사람이 조하" 一幕
東劇文藝部編 "나는孤兒요" 三幕五場 李雲芳作
三月十七日밤부터 二十二日밤까지 北鮮巡業告別週間 劇團豪華船

第一劇場 十七日ヨリ四日間 晝夜二回大衆料金
ミツバ社二大巨篇同時上映
空の大スペクタクル ハワード·ヒューズ製作監督 地獄の天使 ジーン·ハーロウ主演 ジェームス·ホール ベン·ライオン助演
映畫製作費の最高記録 空前!!三千百萬圓 ギャング映畫の最高峰 暗黒街の顏役 ハワード·ホークス監督 ポール·ムニ主演 ジョージ·ラフト ボリス·カーロフ助演
全勝キネマ時代作 曠原の美丈夫

桃花劇場 三月十七日—十九日 晝夜二回一時七時始映
新興映畫時代作 からくり蜜歌 主演 三枝信太郎 河津清三郎 植村謙二郎
メトロ映畫社超特作 プウラン山賊狩 監督 フランク·マクドナルド 主演 ジョE·ブラウン
新興京都超特作品 阿波狸合戰 主演 歌川絹代